工商晚報
THE KUNG SHEUNG EVENING NEWS
督印及承印 工商日報有限公司
香港灣仔分域街十八號
電話：編輯部：七七七六〇七 採訪部：七六二一九二 發業部：七七三二〇七 社長室：七六四八五四
郵政信箱：六十二號 新聞紙第七九五號
出紙一大張售價壹毫

蘇佛瑪憤怒告記者 越共在寮境放火

指摘寮共故意破壞停火與日內瓦協定 美國連忙擬定東南亞新決策

【永珍十八日路透社電】寮國總理蘇佛瑪，本日告知記者招待會，謂經已証實北越部隊係牽涉在內。渠謂：康黎將軍之指揮站經已陷落，局勢極為嚴重。蘇佛瑪并指摘寮共「故意破壞」停火及一九五二年日內瓦協定。據稱：寮共領袖蘇凡諾旺於上星期曾邀其於明日前往在康溪之寮共總部，但渠在現時之環境下不能前往該地。蘇佛瑪曾向各報記者出示渠謂曾在大道附近由兩個北越士兵身上在最近戰事上所取去之身份証與前進命令。蘇佛瑪並謂不管寮共強硬之抗議，經已由別人承乏已故外長福爾西那及兩個缺席內閣閣員之職位。渠謂：此等在聯合政府之人事更動，并非係違反日內瓦協定，并經已由寮王所批准。內政部長豐沙旺將兼任外長之職務。蘇佛瑪并謂：聯合政府現仍掌握權力，其唯一之更動，係在於填補所空出之內閣職位，俾該政府能適當工作。蘇佛瑪并謂：此係政治上之延續，渠從未有改變其中立主義政策。

【華盛頓十八日美聯社電】美國曾要求數友邦政府運用本身對中共之影響力，藉使寮境停火，並使已受打擊之寮國中立地位得以保持。同時，美國之政策制訂人經已着手擬訂在東南亞局勢繼續惡化時美國於東南亞可能採取之新措施。美國國務院新聞官麥克洛斯基告記者稱：美國政府內之負責機構（包括國務院與國防部在內），曾於本星期一在國務院內開會。美國總統詹森刻正密切注視寮國現局。截至本星期一中午時分，寮局尚未進至帶充份爆炸危機之地步，惟據此間消息靈通人士之判斷，寮局可能迅速成為情形嚴重之新緊急事態。昨日，美國國務卿羅斯克曾與蘇俄、英國、法國、印度、波蘭、加拿大及亞洲若干盟國之駐美大使商談。此批國家中，與中共有外交關係，包括蘇俄、法國、英國與印度在內。麥克洛斯基稱：羅氏曾向多國與之商談各人建議：凡有使節派駐北平各國，宜以自認適當之辦法，使中共運用其對寮共軍及對一貫直接支持寮共軍之北越之影響力。就美國官員手中有關共軍在寮境瓦缸平原所作進攻活動之情報觀之，該地區之情勢仍甚撲朔迷離。然而，該地區已遭共軍掌握者似已不少。麥氏稱：就渠本人所知，寮國總理蘇佛瑪未曾呼籲西方國家給予軍事援助，其鄰邦泰國亦未要求西方出兵協防。美國曾應泰國之要求，派出部隊赴泰協防。

美向中共施壓力 促制止寮境戰事

寮共部隊繼續襲擊康黎部屬

【華盛頓十九日合衆國際社電】此間官員星期一稱：美國現正試行向中共施以外交壓力，促其制止寮共對寮國中立政府之軍事襲擊。彼等指出：國務卿羅斯克，業已向一批與北平有外交關係之國家提議，促彼等勸服中共，勿鼓勵或支持寮共再行進攻。美官員謂：此乃美國在外交上努力拯救此陷於動搖之中立政權的一部份。寮國總理蘇佛瑪之部隊，已被威脅寮京永珍之寮共新襲擊所敗退。

美國謂北平應對此寮採取行動之議，係國務卿羅斯克於星期日與一批有關國家之外交人士會談時提出，此等與中共有外交關係之國家包括蘇聯、英國、印度、波蘭、法國及巴基斯坦。不過，美官員謂：彼等未悉羅氏是否向上述所有國家，抑其中一部份提出此議。國務院星期一宣稱：寮國戰局現仍「未明」。政府軍閱已由寮中北之戰略要地瓦缸平原退却。但新聞官麥克羅斯基稱：該特殊地區現無西方觀察家在。

【永珍十八日合衆國際社電】寮國內戰達至一個新高潮後，共黨部隊於星期一佔領瓦缸平原地上中立軍司令康黎將軍之總部，並聞現正準備奪取康黎之臨時指揮部。瓦缸平原（在永珍以北一百一十英里）西匯猛潘總部之淪陷，係蘇佛瑪總理（中立派）在一次戲劇化記者招待會上宣佈，渠曾在記者招待會上斥責北越共黨在共黨之掃蕩攻擊中佔領該地位。就地考察戰局後於星期一午後返此之西方軍事觀察家稱：共黨現正威脅着賓岡。賓岡乃一山間陣地，去康黎將軍星期日所由撤退之地點西南數里，康黎係在共黨顯受激烈臼炮火力支持而進行之攻擊下撤退該地。西方觀察家謂：賓岡現正進行疏散，預料其失陷不過數小時內之事。首批由飛機撤出賓岡者，包括僅有之一名傷兵，其餘俱為婦孺，彼等之中，部份嗚咽不已。空運亟需之醫藥品至賓岡及空投食米至該地區之飛行員報告，彼等未見槍戰，地面行動亦極少見。聯合政府所僱用之美國飛機，現正作最後之供應飛行，及由賓岡空運離民來此。蘇佛瑪總理在記者招待會上宣稱：現已証實來自北越之越盟軍隊，不但在猛潘戰役，且在其他地方之戰役中，與本地寮共並肩作戰。

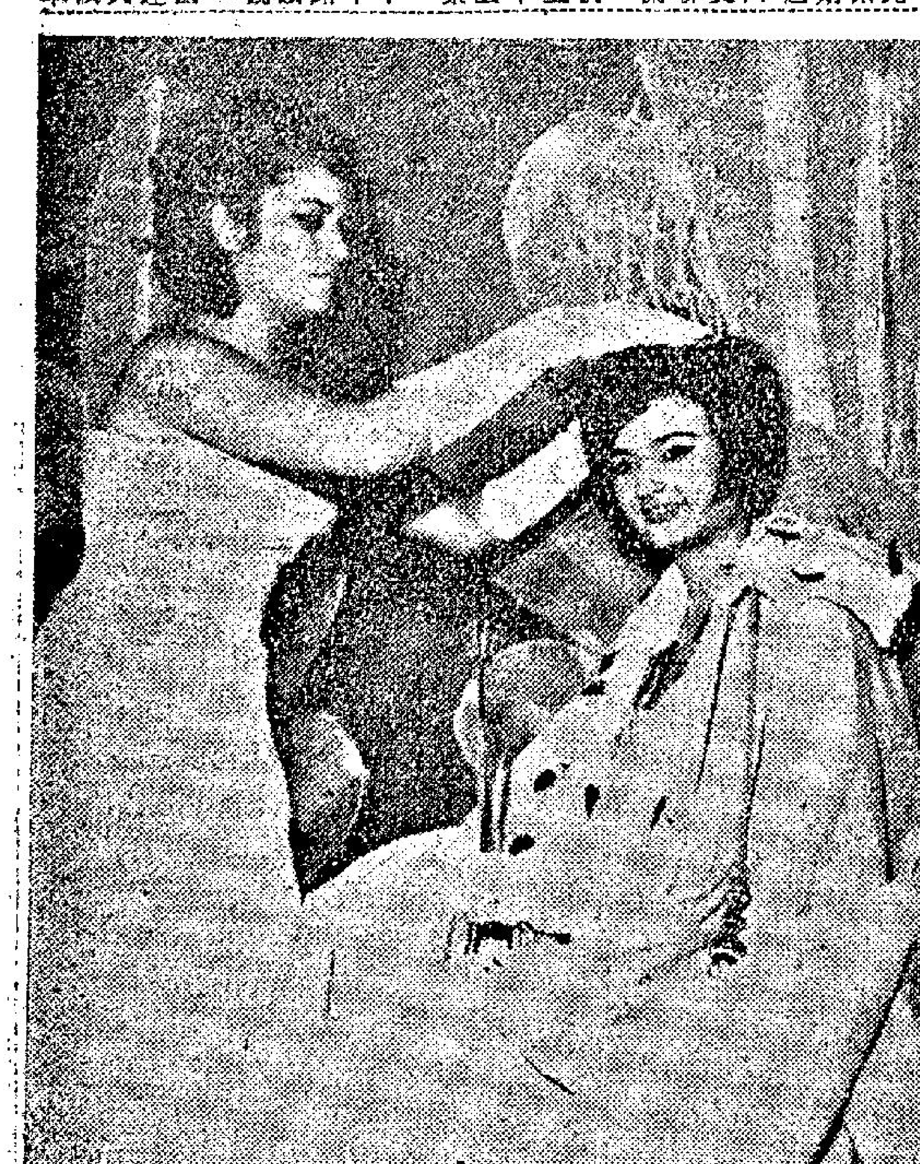

圖為瑪麗約瑟當選「西班牙小姐」加冕情形

巴西繼續拘留中共特務九名

【里約熱內盧十九日合衆國際社電】一個軍事法庭，星期一下令將四月三日以來因間諜罪嫌在此間被拘留之九個中共人員，作「預防性之拘捕」。該第一軍事法庭頒發該項命令，旨在在軍事上繼續調查彼等活動之際，阻止依照人身保護狀釋放該等中共人員。該法庭並下令拘捕六個巴西人，包括在一九六〇年被逐出新蘇派共黨以後現領導新中共派巴西共黨之克拉波斯。其他被奉命拘捕者，有阿馬遜納斯，奧伊斯特，普里斯特斯，加斯亞及桑多斯等。於巴西總統古拉特被推翻時曾任國會議員。

伊廢后蘇拉雅離義赴慕尼黑

【羅馬十九日合衆國際社電】影星蘇拉雅（前伊朗后）於星期一乘飛機離此赴德國慕尼黑，作業務上之旅行後，再返回羅馬追求其從影生涯。

中韓泰越四國將商軍事合作

【台北十八日泛亞社電】台北消息靈通方面今日傳說，中、韓、泰、越四國軍事代表將於本月底在台北匯合，俾彼此交換有關四國軍事合作意見。原先傳說之菲律賓，將絕對不在內。此間對於菲國之缺席不加評論，但極為明顯者，即任何方面，對於類似菲律賓之國家，並不寄以高度希望。今日之另一傳說，為中、韓、泰、越可能將訂立某種反共協定。韓、泰、越三國軍事代表團團長均將為國防部院之院長，團員中則有高級軍官在內。此三國代表團在台北逗留期間，將「詳細敍述」中華民國國軍之配備，訓練、後勤與備戰狀態。

印度國防部長抵美商討援助

【華盛頓十八日美聯社電】印度國防部長查方，於星期一抵達此間，作十天訪問，俾與國防部長麥南馬拉及其他美國官員就印度五年加強防務計劃之各項需要舉行各項會議。查文於抵達附近之安杜魯斯空軍基地時，確力否認所傳印度刻正利用蘇聯與美國對援助印度之競爭，俾取得對於在印度工廠製造超音米格機之支持。來自新德里之報紙消息說明印度刻仍向蘇聯請求貸款，俾製造「米格」式戰鬥機。

【北平十八日路透社電】中共「人民日報」本日稱：如果美國擴展南越之戰爭，則美國將會「受到比在韓國更大之失敗」。該社論之標題為：「美國在南越之新冒險」。該社論警告謂：「如果美國獨斷獨行，使該地區之局勢惡化，則中共將會籲請召開一次新日內瓦會議。」該報最近攻擊美國在中南半島之政策，該社論謂：「目前中南半島之局勢，由於美國加強侵略南越及策動寮國叛變而極之嚴重。」對於所傳中華民國可能派部隊至南越之消息，該社論謂：「美國應該了解此事之後果。」該社論小心翼翼迴避法國

原先支持洛治者 現擁護洛克斐勒

【洛杉磯十九日合衆國際社電】支持美國駐南越大使洛治之士，於本星期一轉而支持紐約州長洛克斐勒，擬使洛克斐勒在今年六月二日加州共和黨內初選中贏得總統候選人之提名。

法國老婦眞好嘢 擊敗五名柔道手

【法國波隆沙美十八日法新社電】法國五十七歲老婦馬嘉烈特，今日在此輕而易舉地擊敗五名「褐帶」柔道手時，而成為法國女子之第一流柔道手「黑帶」。一九三五年，伊為此間婦女執業律師之第一人。現在，伊且為游泳與排球好手。

聖靈降臨節假期 英車禍死亡數字破紀錄

兩派阿飛沙灘血戰

【倫敦十九日合衆國際社電】英國於星期一晚間，創下歷史上聖靈降臨節假期公路死亡數字之最高紀錄，且當局深恐情況惡化，力竭之司機開車，各公路上可能死人更多。英國官員謂：由上星期四午夜至星期日午夜，各公路已有共十七人斃命，警方更於今晚八時（香港時間星期一下午五時）報導另有八人喪命。因此，此數業已打破一九六一年之紀錄（六十九人）。歐洲其他地方之聖靈降臨節死亡數字已近百人，其中至少七十八人於入夜死亡（包括法國三十人，西德十五人）。英國運輸部一發言人稱：「此無疑為吾人所面對之最可怕的聖靈降臨節，且將為歷史最糟者。」

【英國馬基特市十九日合衆國際社電】數千少年不理英國警方擬使該國在假日內不出現於光天化日下集體鬥毆之事故。前令英國南部海濱在本星期一又再發生血染海灘之事件。在海濱英倫海峽通常安謐無事之布萊頓與馬基特西風光勝地，連續第二日有作對之兩派少年阿飛（其一為「現代派」，其一為「搖擺派」）分以刀、槍、棍棒、鞭指鋼環與石塊搏鬥。打鬥進行之際，有法官在審理日前被拘捕之逾十名少年，一名法官斥此等少年為「頭蓄長髮精神不穩定之小無賴，鼠子相似僅在聯羣出擊時始有勇氣」。結果，此法官對受審各少年分別判處最高坐監半年與最高罰款七十五英鎊不等。本星期一，在布萊頓復有青年五十人被捕。馬基特市之情形則迅速惡化，有少年二百人以上在海濱鬥毆，其中一人在同一時候南部被手槍擊中，背部則被插上一刀，此子之傷勢如何，即刻不得而知。

馬德里黑髮女郎 當選西班牙小姐

她是富有家庭獨生女，正在師範學校讀書，她的儀表和談吐，很像中國小姐李秀英！

【西班牙南部瑪拉嘉海灘五月九日中央社記者王允昌航訊】一位年青美貌的黑髮女郎，年僅十八歲的「馬德里小姐」，今晚在此間「西班牙小姐」選美大會中，壓倒其餘廿四位參加競選的美女，榮獲「一九六四年西班牙小姐」頭銜。這位名叫瑪麗約瑟的「西班牙小姐」是西國北方人。她於當選「西班牙小姐」後，當晚在其海濱旅社的咖啡廳中，與中央社、美聯社和法新社三位記者，暢談她今後的計劃。

她說：「我這次能當選「西班牙小姐」，真是一件出乎意料的事，我覺得所有參加競選會小姐們，都有資格當選「西班牙小姐」！」

她表示：「當選了「西班牙小姐」，我對於那一千美元的獎金和應邀赴紐約參觀世界博覽會報酬，並不感到興奮，因為，今後將有一項重大的任務要我來完成：那就是如何能在「世界小姐」、「環球小姐」的競賽中，為西班牙爭光！」

西班牙往年均選出三位「小姐」，分別參加各項世界性選美會，今年則僅選出一位，她將代表西班牙參加今年度各地所有的選美比賽。

瑪麗·約瑟是一位西班牙富有家庭的獨生女，現在西國南部一所師範學校讀書。她的儀表和談吐，很像一位「東方」美女，此間各報記者都說她像四年前當選「世界小姐」第二名的中國小姐李秀英。她對中央社記者說：「我不但長得很像中國人，也是一位愛好中國文物藝術的人。我希望在今年的選美會中認識「中國小姐」，我要與她做朋友！」

她說：如今後有機會，我一定要到中華民國去觀光。

西班牙新聞部每年委託西國民間團體舉辦「選美會」，作為其發展「觀光事業」工作之一，外國新聞社駐西班牙記者，每年應西國當局之邀，前往觀賞選美會盛況，今年應邀的外國記者僅有三人，就是中央、美聯和法新三新聞社記者。

西班牙小姐瑪麗約瑟

墨西哥西海岸外 挪客船發生大火 幸僅有十人失踪

【加州長灘十九日合衆國際社電】挪威「山丹格」號客船，於星期一在墨西哥西海岸外發生大火。美國海岸巡防隊謂：有十人失踪。一具屍體，已獲撈回，并有四十五人經已獲救。該長四五一呎「山丹格」號輪船，於星期六晚載有船員四十五人及十一名搭客由洛杉磯啓程前往在法國之哈佛爾，此次大火係於夜間發生，及迅速蔓延至該輪所載運之柑橘與木漿。至少有在附近之輪船四艘，曾前往在墨西哥海岸外赴援該艘「山丹格」號輪船，但由於濃密煙霧之故，均不能登上或駛近該艘挪威輪船。由墨西哥馬薩特蘭港首途駛來長灘之西德「波丹斯頓」號貨船，曾救起四十五個生還人員，包括四個搭客及大副。

在中共陰謀下 剛果發生內戰

【利奧波德維十九日合衆國際社電】剛果共和國政府，昨日在該國兩重要省份之內與親中共之叛軍作戰。基伏省之報導稱：叛軍經已掌握烏維拉城。此城人口將近八千，地在坦干伊喀湖濱，位利奧波德維以東約一千哩。消息靈通人士稱：同時，該國桂魯省之情勢經已突然惡化，自號「青年軍」之叛軍，有數股佔領該省省境大塊地區，且圍困兩重要城市內之政府部隊。叛軍曾在伊迪奧法燒去民房約一百棟，並已進襲基山德吉城數日之久。前晚，此等武器配備不良之叛軍約有卅人在伊迪奧法被擊致死。曾在桂魯與基伏兩省低飛察看之聯合國軍飛機，據報均曾遭地面開槍射擊，機上人員則無傷亡，飛機亦無受創情事。即當美國國務院內主持處理美洲問題之副國務卿威廉斯由剛果民國首都布拉札維進入剛果共和國境，擬與剛果共和國總統卡薩伏布等官員會商時，剛果共和國內反政府活動之規模已告增大。飛機在基伏省上空偵察結果，發現叛亂份子已由烏維拉北移，朝就空中距離與烏維拉大約相距六十哩之基伏省首府布加夫城進發。烏維拉城內比利時人所辦蘇克拉夫煉糖廠之歐籍僱員報導：曾在路上至少睹見屍體廿五具。烏維拉顯然係在未流血情形下被六百名左右之叛亂份子在兩日前佔領。該城之政府軍，據報或已遜入布倫地，或已在搏鬥下覓路奔往布加夫城。

東京奧運中所用的計算機

【東京】（附圖）集運動情報之第一項機械裝置，於五月十三日運入東京明治花園國際商業機器公司奧林匹克運動會紀錄中心之內。該個計算機將可錄出在奧林匹克運動會最快速之成績。（泛亞社）

英國權貴喜養狗

工黨領袖威爾遜具備了一切做首相的資格，祇是欠缺養一頭狗。

·子期·

並不是說牠是膽小與儒怯，而是說，牠是太過溫文了。

有個名攝影家，名叫戈登李察斯，他養了一頭世界上最易於訓練的蘇格蘭威爾斯邊境的看羊柯利狗。李察斯的一家人，住在拔達斯一間大廈中，四層樓上的一層樓房子。樓房原不是一個最佳的畜養看羊狗的地方。不過拔達斯分園就在隔了一條馬路的正對面。李察斯的柯利狗，每天都可以從家中，跑到公園去玩一套牠自己發明起來的把戲。牠變成了完全是一隻都市的狗兒。食物全部是罐頭的東西。它最喜歡吃的罐頭狗糧。每天牠跟隨主人，到了伙食店，將買好了的糧食，用口啣着罐頭筐子，帶回家中。牠希望有個電影界的星探，看見了牠，因而請牠參加電影廣告片的演出。

當奴善丹先生養了一頭阿巴甸梗狗。名叫羅拔遜。已在電視中，担任演出多時了。牠在聖馬克的連串節目中，「我們的新人類」的一段，担任明星。每一次的演出，牠可以獲得一個堅尼的報酬（折合港幣約為十六元八角）。似乎並不算多；但在羅拔遜看來，有總比沒有的來得好。

「牠是一頭很好狗明星。」善丹說道：「牠扮演一頭狗，所能表演得出的那種角色。雖然沒有甚麼巧妙，但究竟是中規中矩，刻意得出那份角色的特性，可說是妙到毫端。……」

時裝攝影家，百合貝爾頓，也養了一頭能工作的狗。他對人說，那是阿拉斯加的梗狗。並替牠起了個名字，叫做「哈第」。其實那裡有所謂阿拉斯加梗狗的一種動物？祇是你別告訴「哈第」，讓牠掃興呀！

你可能看見過「哈第」，而且又認識牠。牠有一雙明亮亮的眼睛，機警而纖小的身材；在時裝表演的照片中，你可以不時看見到牠的。所有的模特兒，都喜歡和牠在一起拍照，而牠卻是時不時偷偷地溜開走了。

其他，上鏡頭最多的狗兒，可算是那頭美麗的威爾斯小跳狗。他們叫牠做瓊斯先生。牠的主人的姓名，是坤甸荷克。這個瓊斯狗先生，有非凡的天才，牠能唱歌，懂得唱「赫烈治的人」，和「希望和光榮之地」兩支歌，在這方面，眞可以說得上是聰明伶俐。

還有個，住在維多利亞的馬巾星額拙太太，他飼養了八頭狗兒。這樣比荷姆首相還多了一頭。她的狗兒，全部是北墨西哥種的大耳朵小狗。這種小狗，可以說是世界上最小型的袖珍狗。身裁纖小，跟一隻玩具狗差不多。但看來，十分漂亮。

「這種小狗，非常之能逗人喜歡。牠們很有精神，對人經常表示友好。看來似乎是滿臉笑容。」額拙太太說道。

額拙太太，有個特別的房間，專撥作狗兒的居停。不論是白天和晚上，房裡面都生了火。如果那天晚上，額拙太太要外出時，她還僱了個臨時用人來照料她們。

西班牙人，從前喜歡吃北墨西哥的大耳朵小狗。他們認為美妙絕倫。但今天，可沒有人能吃得上這類狗兒了。原因是，牠們的價錢太貴了。

英國海外航空公司的高級駕駛員隊長，李察佛羅爾斯，卻養了些跑狗。他選了五頭參加出賽外，並留下兩頭跑狗在家中作玩物。

佛羅爾斯太太，不斷地和她的跑狗講話。如果她出了門，並且要寄信回來給她的狗！有時候，在大賽的期前，她又打到電報給她的要出賽中的狗兒，吩附點甚麼。她說跑狗是最佳的玩物，牠們有高度的智慧和絕對馴服。

「舉例言之」，她說道：「我們有一匹年紀大了一些的貓兒，叫做聖誕節。每個人都希望跑狗會去追逐牠。但我在牠們到達我家之時，使他們相安並處。我對牠們說：「這是小聖誕節，牠已經在這裡住了很久的了。」如今，倘若是你去追逐牠，你得當心我會把你送往湯美賴活的狗學校去！」

賴活先生是個練狗師。牠們很怕他，不願回到學校去。於是牠們祇好乖乖地不敢藐小聖誕節。」

比德湯遜，是一個最大的商行的運輸顧問。他養了一頭十分有用的狗兒。叫做勒夫。牠是一頭黃金色的獵狗，懂得如何獵取物件。

牠最喜歡獵取的東西，是高爾夫球。湯遜的花園底部，便是高爾夫球場。是牠表現的地方。往往打出去的高爾夫球，不知下落，那就是勒夫的傑作。

有一次，勒夫在進食前，出外散步一會兒。回來時，却帶了一瓶上等的白酒。這使得湯遜先生，十分困惑。後來，卒之查明了，那是緊鄰當晚宴客，預早擺了幾瓶白酒在門外，讓風吹凍一些，不料竟變成了勒夫的獵物。……

（下——全文完）

最後電訊

【華盛頓十八日美聯社電】美國俄勒岡州民主黨參院議員摩斯本日認為詹森總統所提出另外獲得一億二千五百萬美元俾援助南越之請求，係屬「一項藉口」，俾採取行政上之行動而不請求國會宣戰，以便在南越進行一次戰爭。摩斯告知參議院謂：「余完全不贊同其建議」，渠認為該項建議係「在南越一次毫無理由之戰爭中」繼續殺害美軍。摩斯稱：美國經已以每年五億五千萬美元之數額資助阮慶政府，并謂關於需要該項欵額之政策，并未有向國人民加以解釋及說明其正當理由。渠并謂該等另外欵項，將增加未來之費用，逵至六億七千五百萬美元，及三倍於該數之欵額，「亦將不克在南越維持一個美國傀儡之政權。」摩斯一向即已要求美國部隊由南越撤退，渠謂在政府願意向國會提出一項宣戰請求以前，對該項另外欵額之要求應予以拒絕。

據摩斯宣稱：美國應請求派遣一支維持和平之聯合國部隊前往越南。渠謂：渠經已致函與美國大使史蒂文生，向其詢問美國該項政策是否符合其在聯合國所負之各項義務。據稱：「余并經已致函與聯合國秘書長宇丹，促其運用其權力俾協助由聯合國解決越戰。」摩斯并謂南越政府并非係一個自由政府，并指摘該政府首長阮慶將軍係「一個吹牛的小暴君」。

【台北十九日合衆國際社電】據星期一指出：中華民國本年首季所獲外滙大增，其主要原因係由於糖產市場上獲得高價銷售增加及其食糖在世界外滙與貿易委員會之紀錄，指出三月份獲淨利外滙二千六百六十萬美元。此較一九六三年同期之四百八十萬美元增加百分之五百。本年首季糖出額達一億一千八百三十萬美元，較去年首季增加四千一百二十萬美元。數額之增加主要由於目前糖價看好（糖價自去年年中始趨好）。台灣食糖公司並報導：一九六三年十一月至一九六四年四月產糖季節煉糖之產量，較原先估計之目標七十萬四千公噸超出六萬五千七百公噸。

【聯合國十九日合衆國際社電】安全理事會已於星期一結束三閱月之喀什米爾問題辯論，所發表之聲明，未有有助於解決印巴兩國爭論達十六年之問題的協議。

天氣

預測今日吹輕微南風至西南風，除早上密雲外，天色良好及有陽光，午後炎熱。

今晨七時之溫度為攝氏廿六度（華氏七十八度），濕度百分之八十九。

昨日氣溫最高為攝氏三十度四（華氏八十六度），最低係三十五度二（華氏七十七度四）。

今晨十時溫度為攝氏廿八度（華氏八十三度）。

十六日存水：卅七億一千五百萬加侖（包括深圳水庫供水及額外供水在內）。

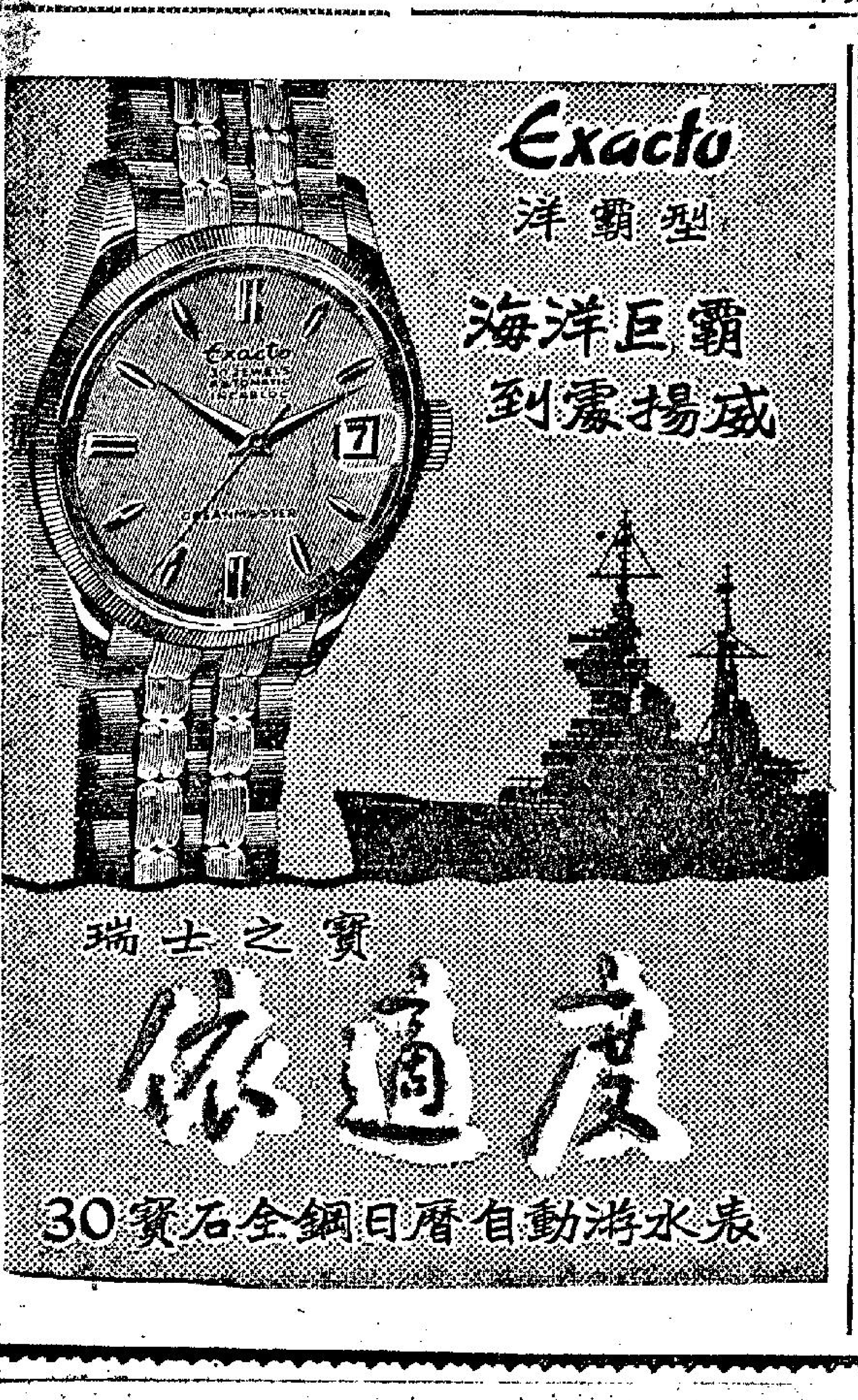

新世界 香港 真光 皇宮 英京
好戲不厭百回看！
今第七天請早
九龍公司出品 · 彩色歌唱片
半壁江山一美人
同場加映 南紅 上契
任劍輝 南紅 李鳳聲 主演

大世界 中央 永樂 仙樂 美國 國際 寶麗
明日起映
新派武俠格鬥巨片
于素秋 曹達華 陳寶珠 梅蘭英 羅劍
港星 新聯 丁皓 許鳳 柳
龍虎震江南
導演：康毅

紐約 大世界 仙樂 國際
第七天 最後今天
玫瑰美人
最深情人味！最富娛樂性！
酒綠燈紅 勾心鬥角 危崖喋血 絕嶺驚魂
桃源電影企業公司

週日十場賽後評述

週日十場賽狗，依然頗多意外。大熱門「有趣」、「主力艦」、「永勝統帥」俱北。該場發生碰撞，波勾、坐廂。全晚賽事，第一場「明河」成最大冷門。此犬一向無人重視，竟然開齋；「加勒比河」操練表現差，但出賽卻如生龍活虎；爲冷門客贏回的「金貓」，隔賽果然不負衆望，但中途與「香港大亨」碰撞，變壓倒後。欄邊客氣得不送頸腳。使狗評家跌眼鏡的熱門狗「魚雷」坐廂，毫無鬥志；「永勝統帥」出籠第二，到終點包尾第二；「鑽石皇姪」一無是處。

現將昨晚十場賽事，簡評如下：

明河吉蒂爆冷

第一場四五〇碼。奧陸不出，眉月補上。籠開，明河搶出，有趣緊跟，後面眉月、鑽石皇姪、幸運童、吉蒂夫人。轉灣處，有趣搶前，最後灣角，眉月波勾。有趣被阻，明河、吉蒂夫人乘機殺上。兩犬映相分別首次名。明河曾有眼疾，表現平平，至爲人忽畧。此次大勇，可能眼疾已除，但時速並不理想，仍然不宜過捧。

醍娜前段俱佳

第二場四五〇碼。熱門魚雷坐廂，鬥志全無。籠開，蘇羅、醍娜領先。金牛搶入內欄，緊追兩犬之後。中途，蘇羅落後。結果醍娜以四身位勝金牛得第一。

醍娜回勇，前速後勁，俱甚可觀，值得睇好。魚雷雖然落第，但神彩很好，仍應留意。

加勒比海步大

第三場全部新狗，賽四五〇碼。水翼船出籠被擠。雪茘、加勒比海搶先。水翼船在後節節爭先。中途雪茘乏勁後退，被各犬越過。加勒比海貼內欄領前，直至終點。

加勒比海步幅濶大，後勁強橫，水翼船鬥志旺盛，後上得保位置，可圈可點。

樂意後上取勝

第四場五九五碼。籠開，主力艦、福星搶出。後爲樂意、運財、樂天、皇宮之寶。過灣第機時，樂意、皇宮之寶發勁，逢狗過狗。樂意更盡放，以五身位搶得冠軍。

樂意雖得第一，但未見精彩。皇宮之寶一向後勁差，此次表現轉好。運財賽前盤口頗高，可能遇熱退避，下賽提防爆冷。

神龍有首有尾

第五場四五〇碼。此賽籠開，各狗順籠號次序跑出。到兎房轉灣處，形勢一變。神龍節節搶先。巡洋艦隨後門放。最後發碼，神龍去勢似箭，以半身位壓倒巡洋艦搶元。

巡洋艦雖敗，成績自可保持。新犬神龍後勁驚人，有頭有尾，跑了三分二路程，輸了四五個身位，仍能趕上。

金貓被撞墮後

第六場四五〇碼。冠軍不出，後備琥珀頂替。籠開，香港大亨撲出。冷狗金貓搶前。善舉、鑽石緊追隨。中途，金貓、香港大亨互撞。善舉、鑽石乘機搶上，由善舉帶返終點。

此賽可看出善舉不受碰撞，便可發揮威力，創造佳績。鑽石曾經被壓，仍能趕上，實力頗强。金貓被撞，仍可爭回第三，鬥志可嘉。

永勝統帥倒灶

第七場五九五碼。大熱門永勝統帥使人失望。開籠跑第二，結果跑第五。快樂王子由頭到尾，直帶返終點，以七個身位取勝。

永勝統帥一無是處。在灣角外避之後，節節敗退。快樂王子出賽前，不見醒目，但開跑後，縱身巧，又有機智，搶入內欄，勝出。

快活童贏得險

第八場五二五碼。金龍不出，天下平太入替。籠開，場上霸先帶。快活童緊追。後面是天下太平、鑽石皇舅、來賓得、夜光杯。過兎房後，場上霸乏力，快活童越前勝出。天下太平加飛趕上，與場上霸映相。電眼判場上霸獲勝。

快活童此賽，神彩飛揚。可惜前段畧慢，憑後勁得勢。情形如場上霸恰恰相反。大熱鑽石皇舅，出籠坐廂，乏鬥志，使人氣結。

山童衝刺凌厲

第九場五二五碼。此賽變化最大，各犬爭持劇烈，籠開次序爲小將軍、犀利、山童、幸運寶、穩得、好快。直路，好快超前，山童墮後。兎房灣角，山童憑凌厲衝刺從外欄殺上，逢狗過狗，以三身位領先搶入終點。

山童此賽大勇。跑姿輕巧，但前速仍好。好快段速不均勻，同操祇靠後勁。兩犬狀態俱佳，下賽應有機會。

再來一次輕勝

第十場四五〇碼。冠亞軍兩犬，贏得頗利，由頭帶到尾。籠開，樂衆搶出，再來一次死追。轉入直路，再來一次愈跑愈勁，過兎房後越前，直放終點，以五身位勝出。

再來一次上賽使人失望。出籠脫腳，轉灣被勾。此賽排位有利，勝出輕易。樂衆勝在頭截雪前恥。如後勁較强，形勢可能改觀。熱狗火箭出籠受阻，影響戰績。

第四十一次賽狗獨贏連贏彩率

第一場

籠號	犬名	獨贏派彩率
㊀	明河	十四元二
㊁	眉月	三元二
㊂	鑽石皇姪	六元一
㊃	吉蒂夫人	十一元一
㊄	幸運童	十七元一
㊅	有趣	二元二

連贏	派彩率
1 2	二十八元四
1 3	六十元七
1 4	五十八元一
1 5	六十一元五
1 6	二十五元二
2 3	六元七
2 4	十三元四
2 5	十九元九
2 6	三元二
3 4	十四元四
3 5	二十六元
3 6	五元六
4 5	二十八元三
4 6	十元五
5 6	十七元九

第二場

籠號	犬名	獨贏派彩率
㊀	魚雷	三元三
㊁	[illegible]	三元四
㊂	[illegible]	[illegible]
㊃	第二世界	九元三
㊄	金牛	五元五
㊅	幻月	六元五

連贏	派彩率
1 2	四元六
1 3	十九元四
1 4	十六元四
1 5	七元八
1 6	十五元
2 3	十九元六
2 4	十一元八
2 5	六元
2 6	十三元
3 4	三十三元五
3 5	二十六元四
3 6	三十三元
4 5	十九元八
4 6	二十三元八
5 6	十八元七

第三場

籠號	犬名	獨贏派彩率
㊀	雪茘	十元五
㊁	水翼船	三元三
㊂	加勒比海	十二元一
㊃	電話號碼	四元八
㊄	領獎日	七元三
㊅	勝到新王	三元一

連贏	派彩率
1 3	卅三元六
1 4	二十元八
1 5	廿七元四
1 6	九元五
2 3	二十元九
2 4	六元九
2 5	十四元六
2 6	四元六
3 4	廿二元三
3 5	廿六元八
3 6	十九元九
4 5	十九元
4 6	七元四
5 6	十四元七

第四場

籠號	犬名	獨贏派彩率
㊀	樂意	七元八
㊁	樂天	六元二
㊂	皇宮之寶	十二元二
㊃	運財	三元二
㊄	福星	四元九
㊅	主力艦	三元七

連贏	派彩率
1 2	十七元八
1 3	卅二元一
1 4	九元六
1 5	十三元二
1 6	十五元一
2 4	八元
2 5	十一元七
2 6	十三元一
3 4	廿七元
3 5	卅一元七
3 6	廿五元六
4 5	八元一
4 6	七元
5 6	八元四

第五場

籠號	犬名	獨贏派彩率
㊀	巡洋艦	三元九
㊁	可樂美	十二元三
㊂	雷公	三元二
㊃	神龍	七元二
㊄	確定贏	五元三
㊅	香業	五元四

連贏	派彩率
1 2	十八元七
1 3	五元七
1 4	九元三
1 5	九元六
1 6	十一元六
2 3	二十二元九
2 4	二十八元二
2 5	二十五元六
2 6	二十二元九
3 4	八元九
3 5	十元一
3 6	十二元一
4 5	十六元一
4 6	二十元一
5 6	十八元

第六場

籠號	犬名	獨贏派彩率
㊀	香港大亨	五元一
㊁	金貓	八元四
㊂	望月	五元三
㊃	[illegible]	[illegible]
㊄	鑽石	三元三
㊅	善舉	四元五

連贏	派彩率
1 2	十二元七
1 3	十七元四
1 4	十六元八
1 5	七元七
1 6	九元
2 3	十八元八
2 4	二十元九
2 5	九元一
2 6	十三元九
3 4	二十一元二
3 5	十三元八
3 6	十七元三
4 5	十五元九
4 6	十五元七
5 6	八元一

第七場

籠號	犬名	獨贏派彩率
㊀	太空奇景	四元六
㊁	相見歡	十四元四
㊂	上海朋友	六元二
㊃	多利	十元五
㊄	快樂王子	四元九
㊅	永勝統帥	二元四

連贏	派彩率
1 2	二十八元五
1 3	十四元八
1 4	二十元四
1 5	十元
1 6	八元
2 3	二十五元二
2 4	三十一元九
2 5	二十四元二
2 6	十七元四
3 4	二十二元四
3 6	七元一
4 5	二十一元三
4 6	十三元六
5 6	五元

第八場

籠號	犬名	獨贏派彩率
㊀	快活童	五元五
㊁	場上霸	九元一
㊂	天下太平	九元五
㊃	夜光杯	六元
㊄	鑽石皇舅	一元九
㊅	來賓得	十七元二

連贏	派彩率
1 2	十一元三
1 3	十三元七
1 4	十六元三
1 5	四元五
1 6	二十九元七
2 3	十八元二
2 4	二十一元四
2 5	六元四
2 6	三十三元五
3 4	二十八元二
3 5	七元一
3 6	三十二元五
4 5	十六元六
4 6	三十三元六
5 6	二十元

第九場

籠號	犬名	獨贏派彩率
㊀	犀利	十二元六
㊁	穩得	十二元
㊂	好快	四元五
㊃	幸運寶	四元五
㊄	山童	三元三
㊅	小將軍	四元一

連贏	派彩率
1 2	二十七元一
1 4	二十四元六
1 5	十四元七
1 6	二十二元二
2 3	二十一元九
2 4	十三元八
2 5	十六元七
2 6	十九元四
3 4	十四元
3 5	十元
3 6	十四元二
4 5	六元四
4 6	八元五
5 6	六元

第十場

籠號	犬名	獨贏派彩率
㊀	再來一次	六元
㊁	自由神	十一元六
㊂	火箭	二元七
㊃	樂衆	三元二
㊄	好利	十元九
㊅	頂快	七元九

連贏	派彩率
1 2	二十八元
1 3	七元二
1 4	六元七
1 5	二十六元五
1 6	二十元四
2 3	十八元七
2 4	十六元六
2 5	四十一元一
2 6	三十六元九
3 4	三元九
3 5	十六元一
3 6	十一元一
4 5	十九元二
4 6	十二元九
5 6	二十八元九

本週賽狗排籠公佈

申江豹

本週賽狗秩序，昨天已經發出，週六晚上是十二場比賽，週日則共十場。有許多曾出賽過兩次的新犬，現已編上和舊犬一同作賽，形勢顯得頗爲緊張。

週末的第五場新勇的烟囱與寶塔、金地、社會福利等犬鬥長途，第六場黃金時代、粉紅鑽、即克等新秀遭遇，必有劇爭。

週日的出賽狗班次較低，但有兩場中下班狗賽五二五碼，形勢頗緊，第九場利多來復出，與金屋、萬利等名犬及新勇的最快、楓葉一見高下，亦會有劇爭。茲將分場賽錄後：

廿三日第四十二次賽

第一場 四五〇碼

籠號	犬名	廐
㊀	瑙瑪	孫
㊁	依然在	奧
㊂	太陽神	施
㊃	亞星	麥
㊄	銀礦	麥
㊅	夏威夷月	麥
後備	遊覽車	施

第二場 四五〇碼

籠號	犬名	廐
㊀	首獎	施
㊁	喜樂意	麥
㊂	拳術家	孫
㊃	辣椒	施
㊄	純利	奧
㊅	金門	鍾
後備	運動家	鍾

第三場 四五〇碼

籠號	犬名	廐
㊀	明虹	奧
㊁	百利寶	施
㊂	鑽石皇牌	奧
㊃	保濟	麥
㊄	救火車	麥
㊅	美在其中	鍾
後備	光明	鍾

第四場 五九五碼

籠號	犬名	廐
㊀	易勝	奧
㊁	夜光眼	施
㊂	澳島日	麥
㊃	禮物	孫
㊄	確定美	麥
㊅	明都	鍾
後備	巧月	施

第五場 五九五碼

籠號	犬名	廐
㊀	金牌	麥
㊁	寶塔	奧
㊂	穩得福	施
㊃	金地	鍾
㊄	社會福利	奧
㊅	烟囱	麥
後備	大老爺	施

第六場 四五〇碼

籠號	犬名	廐
㊀	必勝	鍾
㊁	黃金時代	鍾
㊂	粉紅鑽	麥
㊃	即克	鍾
㊄	樂勝	麥
㊅	香港勇士	鍾
後備	花花公子	麥

第七場 五二五碼

籠號	犬名	廐
㊀	明敏	施
㊁	海量	奧
㊂	華秀	麥
㊃	天下太平	孫
㊄	百利	鍾
㊅	標星	奧
後備	綠麗	奧

第八場 五二五碼

籠號	犬名	廐
㊀	驅逐艦	奧
㊁	黑鑽石	鍾
㊂	奇珍	孫
㊃	福將	麥
㊄	金禧	奧
㊅	飛快	施
後備	大西洋	孫

第九場 五二五碼

籠號	犬名	廐
㊀	金杯	[illegible]
㊁	深圳河	[illegible]
㊂	男人天下	[illegible]
㊃	芥菜	[illegible]
㊄	虎奔	[illegible]
㊅	鑽石皇帝	[illegible]
後備	黑霸王	[illegible]

第十場 五二五碼

籠號	犬名	廐
㊀	好望角	[illegible]
㊁	金鐘	[illegible]
㊂	金聲	[illegible]
㊃	上海先生	[illegible]
㊄	樂善	[illegible]
㊅	勝利王子	[illegible]
後備	必得	[illegible]

第十一場 五二五碼

籠號	犬名	廐
㊀	捷達	[illegible]
㊁	喜相逢	[illegible]
㊂	明輝	[illegible]
㊃	公爵	[illegible]
㊄	尼羅河	[illegible]
㊅	鳳好快	[illegible]
後備	港澳風景	[illegible]

第十二場 四五〇碼

籠號	犬名	廐
㊀	訓練者之寶	[illegible]
㊁	好前途	[illegible]
㊂	生財	[illegible]
㊃	獵狐者	[illegible]
㊄	豹王	[illegible]
㊅	寵星第一號	[illegible]
後備	樂家	[illegible]

廿四日第四十三次賽

第一場 三五〇碼

籠號	犬名	廐
㊀	影友之寶	奧
㊁	樂佳	施
㊂	幸運星	鍾
㊃	紅星	麥
㊄	幸運之寶	孫
㊅	萬年香	麥
後備	盤谷第一	麥

第二場 四五〇碼

籠號	犬名	廐
㊀	伯爵之寶	麥
㊁	鑽石皇子	孫
㊂	銀月	鍾
㊃	稱心	鍾
㊄	福伯	鍾
㊅	喜臨門	奧
後備	銀鑽	麥

第三場 四五〇碼

籠號	犬名	廐
㊀	喜自來	奧
㊁	金枝	麥
㊂	巴辣	孫
㊃	雄鷹	鍾
㊄	神腿	麥
㊅	金豹	麥
後備	金屏	孫

第四場 五九五碼

籠號	犬名	廐
㊀	雷鳥	奧
㊁	確定得	施
㊂	利害	鍾
㊃	幸運之星	奧
㊄	民望	孫
㊅	幸運	麥
後備	好友	施

第五場 五九五碼

籠號	犬名	廐
㊀	友誼	奧
㊁	友愛	鍾
㊂	通利	奧
㊃	胡椒	施
㊄	香港霸王	奧
㊅	喜百利	麥
後備	金慶	施

第六場 四五〇碼

籠號	犬名	廐
㊀	樂寶	施
㊁	特別高	孫
㊂	九紋龍	鍾
㊃	金輝	麥
㊄	過江龍	奧
㊅	綠屋	奧
後備	凱旋日	奧

第七場 五二五碼

籠號	犬名	廐
㊀	福照	鍾
㊁	亞拉伯海	麥
㊂	家庭儲蓄	奧
㊃	黑白	鍾
㊄	富貴	奧
㊅	進財	孫
後備	野狼	施

第八場 五二五碼

籠號	犬名	廐
㊀	好彩	施
㊁	天財	施
㊂	香港少爺	孫
㊃	依雯	鍾
㊄	樂聲	孫
㊅	航空母艦	奧
後備	長勝	施

第九場 五二五碼

籠號	犬名	廐
㊀	最快	麥
㊁	金屋	奧
㊂	大把	孫
㊃	楓葉	麥
㊄	利多來	孫
㊅	萬利	奧
後備	飛哥	麥

第十場 四五〇碼

籠號	犬名	廐
㊀	眉月	麥
㊁	樂先	孫
㊂	興人世界	奧
㊃	勝利皇帝	施
㊄	保險家	麥
㊅	寶力民	孫
後備	朗月	麥

銀行怪客搜奇

銀行中，往往有些怪客出現，用無奇不有的支票，包括熟雞蛋、棒球桿、大腳趾、女子三角褲，來兌取現金。

·洛山·

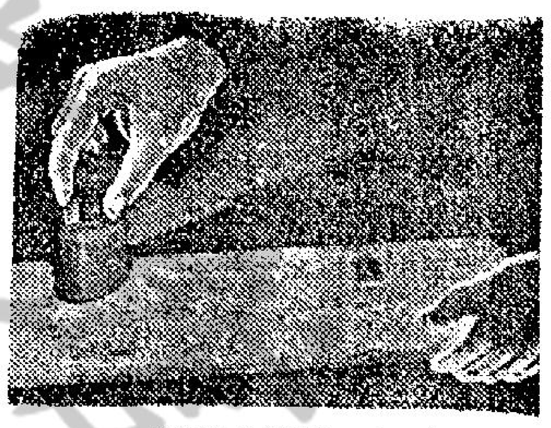
圖爲寫在棒球桿上的支票

在經濟繁榮的社會裡，會有不少銀行設立。銀行職員的工作，是相當繁忙的，而且，他們必須小心翼翼，以免有所錯誤。不過，他們常常會遇到一些奇特的客人，因而便發生了一些大大小小的奇趣事情。

在倫敦伊士堡頓區一間銀行裡，職員們在談及不久之前發生的一件趣事時，不禁大笑起來。原來，當日有兩個男子，拿了五十鎊每張一鎊額的鈔票，走入銀行內，要求出納員替他們換取五鎊面額的鈔票。

當出納員將五鎊面額的鈔票撑出來時，有一個男子即一手抓了過去，然後相偕跑去了。這兩人，原是立心不軌的，以爲這樣一抓，可以「除笨有精」。殊不知他們祇抓去七張五鎊面額的鈔票，而在匆忙之中，卻將五十鎊一張面額的鈔票留落櫃面上。因此，他們反使銀行得益了十五鎊，可謂「偷鷄不着蝕把米」了。

在銀行工作的人員，隨時要準備有些奇奇怪怪的事情發生。例如，有些人客，堅持要用奇特的支票，向銀行兌取現金。一個青年男子走到一個櫃檯前，解開了他的襯衣，要求那位職員兌取一先令半的現金給他。那位職員不禁有些愕然。原來，他的支票是寫在胸膛上的，那裡貼有兩便士的印花，還附有他的簽署。

這個怪客兌取了現金之後，便走到另一個櫃檯前，將這筆錢捐給畢里斯杜大學的慈善捐款。

在其他地方的銀行裡，也會有些怪客出現，用無奇不有的支票，兌取現金。此外，這些支票：有是寫在熟雞蛋、棒球桿、大腳趾、猪、甚至是一條女子三角褲上。不過，這些支票在形式上雖然奇特，它們都是可以兌得現金。

銀行裡的客人，幾乎全部是人，但是你聽聞過有一間銀行，有兩個奇特的客人嗎？這間銀行是巴格里斯銀行，有兩匹馬，做他們的奇特存戶。這兩匹馬是一間俱樂部所有，名字就是格伊和白蘭地，牠們是由該俱樂部的收入。各銀行對於存戶的收入，都付給利息；放的錢，都付給利息，但是利率則彼此不同。不過，有一對法籍夫婦，帶了一百鎊的法郎，到倫敦一間銀行裡換取英國通用貨幣，竟然得到一千英鎊。原來，那是由於銀行職員一時大意弄錯。

此外，銀行的人員更要應付一些麻煩的事情。有一個租用保險箱的女客，被她的丈夫發覺，那保險箱是用來貯放她情人的信札，於是他憤然將保險箱的鎖匙丟下泰晤士河裡。因此，銀行方面便要替她另配新匙了。

英國的銀行界中，盛傳這樣的一個故事：有一位由總行派出的督察，到鄉間一間分行，去查驗安全的措施。他進入銀行之際，鬼影也不見一個，沒有人客，也沒有職員。等到他走到後邊的寫字間進去，

晚錄

潛見各人在裡邊玩撲克。當時他想，不如數他們一頓。於是，他隨足出來，按響警鐘。那班職員聽了，絲毫不爲所動，而對面馬路的餐室老闆，卻匆忙地捧了四品脫牛奶過來。至此，那警察才知道，這間分行的職員，是用這警鐘來喚取牛奶的。

香海偶拾

德叔作

「只估你約我丈夫去飲茶，原來係去嘆咖啡！」

英國的逃獄組織

由PB協助逃獄，每次收費六千鎊。如果他們查出要逃獄的囚犯是賊黨有數的首領，收費可能增加至二三倍以上。

·自求·

近幾年來，英國蘇格蘭場面臨到了嚴重的挑戰，原因是一個稱爲PB的專門協助刑事犯逃獄的黑社會組織，展開了活動。由於他們設計周密，行事敏銳，故逃獄得手的比率甚高。據有關當局透露，僅是一九六三年內，由PB協助而獲得逃獄成功的刑事犯已合計共一百七十七八人，又自該一黑社會組織於一九六〇年成立後，三年多來，英國各地發生爆監暴動亦達二百四十八次之多。

由PB協助逃獄的，大多數是罪行嚴重的刑事犯，因爲發動一次行動，PB的收費極昂，非嚴重的犯人均不肯付出如此巨額款項。就普通來說，進行一次爆監及協逃行爲，PB的收費約爲六千英鎊；如果他們調查得那位要逃獄的囚徒是有錢的賊黨首領，則收費可能還增至二倍或三倍。

由開始計劃逃獄到採取行動，準備的時間大約需五星期至七星期。在計劃期間，PB先周密地計劃怎樣偷車，怎樣準備繩索，怎樣引誘警方追捕錯誤的人或車等等。此外，如出獄的衣服，食物，暫時躲起來的地方，假造身份証及怎樣去幫助他逃出所在地區的範圍等項，當然也在計劃之內。

當一宗逃獄進行之前，與逃獄者溝通講話的暗號是一項極重要的工作。這項工作，PB多用錢收買一些亡命之徒進行。辦法是這樣：亡命之徒故意犯了一些並不很嚴重的案件，以便被判入獄。入獄後，即將暗碼告訴準備逃獄的人。這樣，當PB派人前往探監時，便能和逃獄者互通訊息。例如探監者：「你的弟弟準備在下星期二到來探監。……我近日患上痢疾，需要到某某醫院求診。」其意思便是：「星期二準備逃獄，到該時，接應的汽車將在某某醫院門口等候。」

爲了犯人易於逃獄，PB還不惜重資，收買一些在獄中工作的人員替他們効勞。例如他們收買獄內機器廠的工人替他們製作獄門鎖匙，收買獄工的雜工替他們準備逃生的繩索等等，都是很重要的工作。

嚴重罪犯的逃獄是一件大事，因此，對於這類場面，PB出動的人員與工具也相當多。通常是：四部汽車左右，每部汽車均裝有行在路上可以通話的裝置。另外有槍手六七名，交際花一名，其中二三名男槍手穿着像囚衣般服裝，駕駛汽車，在逃獄者逃獄後，駕車向着逃獄者逃走的路線反其道而行，作爲迷惑警方追捕的餌品，以利逃獄犯人更好安全地脫險。

至於逃獄犯進入接應的汽車後，便迅速剃好鬍子，更換上最名貴的衣服，坐上一輛堂皇而絕無風塵氣味的汽車，身邊坐着一位裝飾入時，衣服華貴的交際花，作爲他妻子的模樣，造成像一對名流夫婦往赴甚麼盛會的樣子，以避過警方的耳目。

有一位蘇格蘭場的退休工作人員說：「PB的出現，確實是社會治安一個非常嚴重的問題。自去年底開始，警方已集中全力重視該一組織的存在，重要在如何把他們一網打盡，以徹底保衛法律的尊嚴。」

西洋幽默

二十年前

孩子和他的母親，在翻看二十年前的家庭照片簿。

「瞧這裡，」母親說，「這是你的姑母，──這是你的祖母。」

後來他們看到一張一個漂亮青年的照片，他有一撮小鬍子，頭上堆着一叢曲波的秀髮。

「這是什麼人？」孩子問。

「你認不得嗎？這就是你的父親。」

「是嗎？」孩子不相信地問道。「那麼，現在住在我們家裡的禿子，又是什麼人？」

原來如此

文心

「我的爸爸每天回家的時候，我總是準備好讓他坐在沙發裡，把雙腳擱在桌子上，舒適地鬆弛一下。」路比向他的教師說。

「路比，」女教師微笑地說，「難怪你的爸爸這樣愛你呀！」

「是的，沙發墊裡老是一大把毫子。」路比道。

小蘭齋主隨筆

南海十三郎（七九）

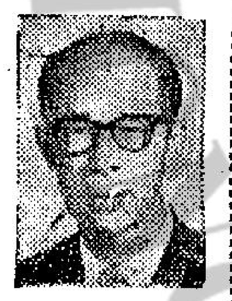

虛譽浮名早看空，弗因赤遇感途窮，病狂幸遇屠沽友，醒覺無慚耻屈躬。

八九年前，余狂病方劇，徉狂於灣仔一帶，居住於杜老誌道一服裝店梯口，每在路上，即遇路人，咸謂余爲享譽多年之劇作者，如今狂病潦倒，或作太息之詞，或引爲新聞談柄。然余當時在父喪中，刺激至大，對人談余虛譽浮名，殊不介意，有不義者欲沽名釣譽，惠余以數百金，余憤而毀之，以示不受人憐，而余仍未嘗飢餒，亦未至窮途。灣仔一帶許多大牌檔主人，至今尚以余爲念，每值余飢，即邀進食，此等屠沽輩，殆與俠義者，余病中不知誰能解衣推食，及治愈重到灣仔，與屠沽輩相遇，無不以余脫離病魔稱慶，並知余個性，素不肯屈躬求人，病時如此，現已痊可，余甚德此輩之知余，并聞前暫八師劇員劉湛，且每日會送飯餽余，以止余飢，去年劉君已逝世，余更感義人天不假年，頗有「其萎」之痛。

薰風拂面夏初凉，縱目新荷遠沁香，鷗鳥滄波相映趣，時光浪擲倍神傷。

鶯鶯不知春去也，爭隨流水逐落花，春光已逝，歲月難留，而夏日韶光，薰風拂面，尚覺清凉，未有暑況，而縱目沼池，荷花新放，不祇清雅，且送幽香，出污泥而不染，有君子之心懷，而遠觀天際，鷗鳥凌空，滄波之上，來去優悠，飛翔弗倦，願身如海鷗，臨風展翅，碧天廣濶，可容翱翔，獨惜時光浪擲，春盡夏來，毫無成就，前塵追憶，黯然神傷。老去尚懷凌雲志，時不我與費思量，倦寫筆花生香，明吾澳節，而事與願違，反貽清茫之譏，豈知命不强出頭，安份尚不爲人諒耶。

金像影星的悲歌

呂芳

好萊塢有這樣一句「格言」：「──奧斯卡在窗外飛來，愛情便從煙囪飛出去了！」意思是說：凡是獲得金像獎的明星，他們的愛情與婚姻，一定會遭受到不如意的打擊！

關於這，我們大可以列舉出許多例子。

如「瘦皮猴」法蘭·仙納杜拉，他在事業上是一個成功者，但在愛情與婚姻生活上，都是一敗塗地！如果他不是由於憑「紅粉忠魂未了情」而獲得金像獎的話，也許「瘦皮猴」的整生命運將會改變。他的第一任太太蘭絲·巴巴桃，本來是他的「歌迷」，由於崇拜他的歌而獻出了一顆芳心。第二任妻子是阿娃·嘉娜，當「瘦皮猴」還未有發跡之前，兩口子是恩恩愛愛的，不料直到他走紅了以後，婚姻便告破裂了。

老牌影星栢德烈·歌羅福，近來的作品甚少，自從年前拍完了「廣場大鬧殺」之後，至今也沒有新作面世。他在一九四九年便曾獲得金像獎，自此以後，他的星運便日告沉寂，生活也越來越走了樣，甚至，在一九五二年之時，他犯了「醉酒駕車」之罪而被判罰款；跟着在一九五五年便和結髮妻離婚。

甚至，曾兩度獲得金像獎的安東尼昆，雖然他的太太是已故名製片家施素德美的女兒，他們結婚凡廿五年之久，夫妻倆向來恩愛，結果，最近有一個生活在意大利的青年人，自認是安東尼昆的私生子，他們太太因而感到不快，終告分居。

女影星莎利·溫德絲，曾兩度榮獲金像獎，看過她的作品「郎心如鐵」的老影迷，大概都會對她留下一個非常深刻的印象。然而，她的婚姻生活一直得不到平靜，雖然已三次結婚，也告仳離。

還有馬龍·白蘭度。他也是個金像獎影星，雖然曾多次結婚，但如今依然是個「王老五」。

比提·戴維絲是「老牌影后」了，她在水銀燈下混了數十年之久，最近她正完成了一部「自傳」──「寂寞的一生」。內有這樣的一段自白：「在沒有認識到什麼是愛情之前，我便結婚了，那時我只十八歲。──我付出的愛情太早了，太早了！」

又如「光頭明星」尤·伯連納，他在一九四三年和女演員維珍妮亞·姬牌結婚，他們的婚姻生活一直是過得美滿的，不幸，在一九五七年，他演過了「國王與我」而獲得金像獎之後，便隨於一九六零年與髮妻離婚了！

新語錄

破釜沉舟

·仲子·

戰國時，趙國被圍，情勢危急，各地諸侯救兵，雖派兵到來，但存心觀望，不敢動手援助。

於是趙國迫得再向楚國告急，其時項羽亦欲爲叔父項梁復仇，遂親自率兵渡河救趙。

項羽大軍過漳河後，他立即下令將船隻鑿沉，煮飯鍋爐毀掉，連營幕也燒個清光，他的士兵，兵士每人僅發乾糧三天，他對全軍表示寧全軍戰死，也決不退回。

楚軍開抵了鉅鹿之後，接連的與秦軍激戰了九次，卒以士氣高昂，大敗秦兵，趙圍遂解。

這句話出史記項羽本記。意思是作戰要有決心，才能鼓舞士氣，殲滅敵人，獲得成功。

工商晚報 分類廣告 銷數廣 效力大 收費廉

每段大字四個一元，小字十個一元。上期收費九折不再折扣。凡涉及法律性廣告，請攜同身份證來本報辦理刊登手續。

洽刊處：
(一)香港灣仔分域街十八號本報廣告部 電話：七七三三〇七號
(二)彌敦道七五六號B地下，即東樂戲院側近太子道口 電話：八〇九六五八號
(三)油蔴地上海街三零九號老寶公司 電話：八四三七三六
(四)元朗牆莊市場街富街六號仁愛診所 電話：三七六

廣告客戶注意

本報爲便利新界民衆，特在新界元朗增設代收廣告處，地址爲元朗廐莊市場街富街六號（仁愛診所，電話三七六），辦公時間由上午八時至十二時，下午二時至六時。同時在九龍設兩代收廣告處，一爲彌敦道七五六號B地下，即東樂戲院側近太子道口，電話八〇九六五八，辦公時間每日上午十時至下午六時，一爲油蔴地上海街三一九號老寶公司，電話爲八四三七三六號，辦公時間每日爲上午十時至下午一時，下午二時至六時。

本報廣告部代收廣告處

工商日晚報同啓

美心 冷氣公寓
最新裝修 又舒適 房租平 家庭式
銅鑼灣沙頓道九號 由京華戲院側上利國院山道轉
電話：七七四二〇

吉樓廉讓 大角咀
旺大廈7A十二樓單邊650呎每呎五十元可入伙可分期早八至晚十電八八五〇七三四

杜蟲靈藥 英國
實驗藥行之「安體寶」"ANTEPAR" 甜漿對蛔蟲祇服一次，杜清蟯蟲每天一次服七天，有效各藥行均售

伙入已經 啓德道與太子道交界
冠頤樓
住宅·寫字樓·舖位
全部招租
電話：八〇八三九六

富士製鉄株式会社最新產品
富士牌
P.F.型 鋼製電桿 (PANZERMASTS)
1. 貯藏方便
2. 運送輕便
3. 工作簡易
4. 保養容易
詳細說明書函索即寄
富士製鉄株式会社
日本 東京 日本橋 江戸橋
電略 STEELFUJI TOKYO

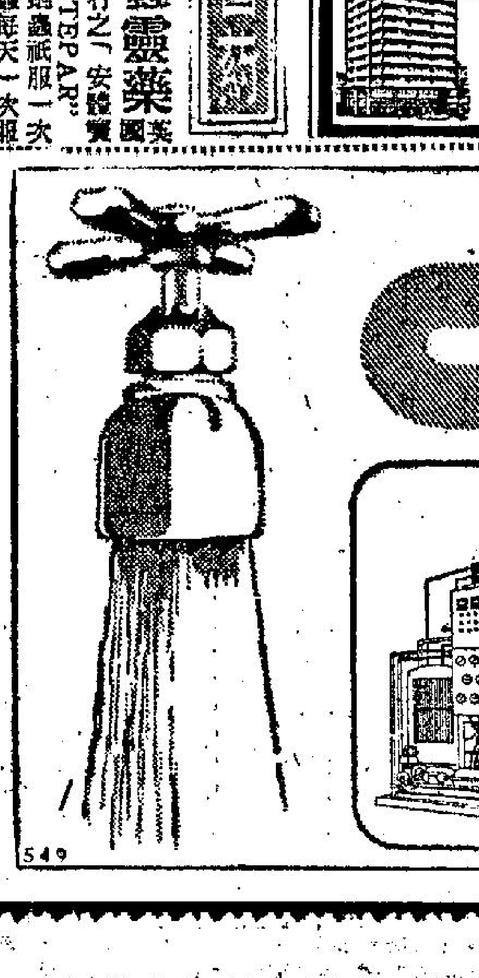

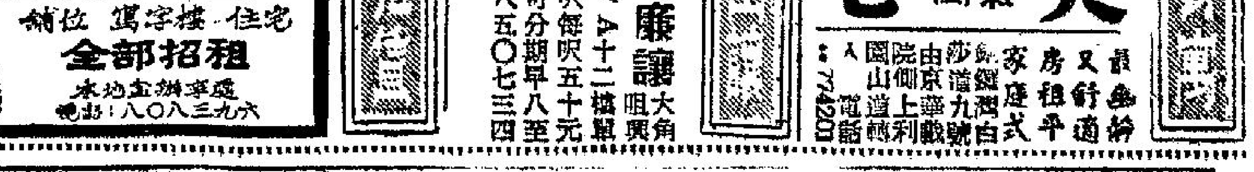

福音!! 水荒 再不會有了
高栗波來達 KURIPORATOR
馳名四海的造水設備
特徵：
□隨時隨地，可供使用。 □可從海水輕易取出飲用水。
□裝置簡單，保養費用低廉。 □可得所需任意水溫的淡水。
■備有電動式，狄塞爾機式，大々小々，應有皆有：小從1公噸/24小時到大如數百公噸規模者。
工廠，旅館備之寶貴，保証滿意。
歡迎惠詢：香港東棉洋行
香港干諾道中15至18號·11樓 電話：37562·37557
栗田船舶工業株式会社
日本·大阪府豐中市桜江163 電話：(392)0561
549

金鼎閃河

新提刀人著　鳳子插圖

第六回：雍正帝毒若蜂針　三太子身投羅網

今日提要：下張心柳掌鎚胸，偷桃子惡道喪命

上文因果　上文講到常一慶再回到南京，在天王廟授徒。忽來青年道士相鬥，斷臂敗去。與甘鳳池至孝陵衛五襲觀拜洞玄道長，有峨眉青城道士在，來門青年道士乃其徒，云若去看望則必在衛教短，繼而語帶諷刺，起來請教，常一慶頗以爲奇。

常一慶見青城道長，忽然站起來要與他相鬥，見個中才明白師徒兩個，都是要拆自己的廠子的。主人洞玄道人，見他們將比鬥，顯出愕然的樣子，常一慶已經怒氣上升，不顧在洞玄道人松鶴軒中動武，便向外走出，口中說道：「請教則不致當，試試也好。」說這話時，人已到了外面，洞玄道人也隨他們出來，那青城道士，站在正東面，冷然對常一慶笑道：「貧道也有兩條手臂，望常師父不要鄉拳去。」說完，拱拱手道：「請吧，常師父，久仰得很。」常一慶見此情形，便不再客氣，一個縱步到了他面前，以雙拳貫他的太陽穴，這頭一手就很辣。道士輕輕一讓，已到了常一慶身後，老實不客氣，竟以右爪，向常的背心抓來，常一慶覺得有冷風襲到，大驚向左側讓過，不覺大怒，因爲道士不該使用掏心掌，他以雙掌作柳葉式，使出流摩十二式來，直攻道士的上三路。這道士有黑長鬚，飄飄然，來往循環拍切，應付裕如，有如無事。常一慶看出他是峨眉旁支的一派，即青城十九俠一路的拳法，但不知他何以拚命。其實他這一派，不但徒弟爲師父報仇，師父也爲吃了虧的徒弟報仇。既然道士每一手都要人的命，便決心不再拖延，一橫心，也不顧洞玄道人的面子，用心應付，打到十二式的第六手時，乃用柳葉雙掌，變鎚直刺道士的胸口，道士倒退讓步，常一慶突然覺悟，道士之心，必有緣故，最怕人攻，放鬆，聲東擊西，不再改了向道士腿子踢去，右柳葉掌同時出其不意，已到了他的左胸，偏了一點，五指鎚中了一下，道士踉蹌，步法亂了，常一慶那左手由下而上便來了一個葉底偷桃的抓式，抓得道士吱唔一聲，倒於地上，不再動彈了。洞玄道人跳上前，大驚道：完了麼，伸手去試那道士的鼻孔，氣息甚微。把其腕脈，也微細不堪。這時由院外，進來了兩個十三四歲很韶秀的小道士，洞玄道人喝道：快來抬你師父，有話後說。原來這兩個正是青城道士的第二三兩個徒弟。見了此情，撲過來大哭。洞玄子再喝道：休哭，待我急救。兩個道童，抬了他師父，進到西軒，放於一張竹床上。常一慶也跟了來，口中說道：無仇無很，每一手都要人的命，不能怪我。洞玄師在此作証。洞玄道人來不及答應，已將道士的胸衣解開，只見胸左有一大瘀血塊，起伏震動，再命他徒弟解開中衣，看時只見血肉模糊，已經不忍入目。忙取冰片丹藥盃上了，命他兩個徒弟守住。同了常一慶回到松鶴軒中，問道：你和他有何仇恨。常一慶道：完全不識，只是甘師父說起。他大徒弟本領不凡，到來不講理，萬不得已才和他動手，也問他一樣，一動手就狠心。洞玄道人道：這樣看來，卻是他不應該了。你老哥請快快回去，甘師兄在隔院去看他大徒弟，要救他那條手臂，請約同一齊，返天王廟，我這裡會派人通知。這時甘鳳池慌慌張張入來，問道：聽說你們惡鬥。常一慶拉了他道：我們且回去再說。匆匆出來，騎馬回城，路上將情形告知，甘鳳池道：這師徒可惡，我方才用氣功，將他大徒弟的手臂，接得好了。他一直瞧覷我，豈有此理，非給他教訓不可。常一慶道：那師父完了，方才已查過，偷桃了他了。甘鳳池狠狠地道：可能是別一派有心來玩弄，我們的，不必害怕。兩個回到天王廟，徒弟們接着，吃茶談天時，洞玄道人派人來了，傳話道：青城道士已完了，三個徒弟將他們師父用布緊緊包了，不辭而別了。甘鳳池二人納悶，不明其中緣故。原來這青城道士師徒，來到江南，是專爲了尋美女作採補之用，除了採補之外，還須尋絕色女子，行陰陽巡迴之道。他們會在此二美見道，常一慶之後，暗中追隨到長沙，青城道人即城門口看大明珠者。不得下手，常一慶又將二美送返羅山，乃是洞庭湖他的勢力範圍。三個師徒的不死心，又派徒弟尾隨來金陵，再試常一慶。正是：

怨毒之來　出乎常情

民國春秋

鐵嶺遺民著

第三回：三督除名，八方奮戰，奸雄燃戰火，國手失殘棋

辛亥年倪嗣冲在阜陽，大殺張盜介革命黨時，大家就送了他一個諢號「人屠戶」。他當時他的官職是河南布政使，民國成立後，又改爲幫辦河南軍務，手下又有一部份軍隊，日夜想衣錦還鄉，偏偏安徽都督始終由國民黨人担任，總輪不到他，久已虎視眈眈，在等待機會，這次總算如願以償了。

說到倪嗣冲同袁世凱的關係實在很淺，他並不是小站練兵出身，原是一名秀才，後來捐個佐雜，在山東候補，遇見了袁世凱賞識他的才能，不次提拔，到了辛亥革命時，他已當到河南布政使，布政使俗叫藩台，地位僅次於巡撫，本來這是個文官，可是自從洪楊之亂以後，曾、胡、左、李都以文官領兵，手下將領，多數是以布政使，按察使的資格帶兵，以後也就成爲慣例。

辛亥變起，革命軍由壽州進佔阜陽，有沿歸德攻開封的意圖，倪嗣冲自抱奮勇，帶兵回鄉平亂，結果一鼓攻下阜陽，把壽州鳳台籍革命黨員殺的屍堆如山，都在阜陽城隍廟門前，真是臭氣薰天，無屍親敢出頭認領。後來還是會任皖南鎮總兵的牛寶琴老將軍出頭找他辦交涉，才算找一塊地全部埋葬。從此倪嗣冲得了一個「人屠戶」的諢名。

袁世凱見倪嗣冲悍可用，很加青目，倪嗣冲自知不是小站出身，所以遇事總隔了一層，特別賣力，他唯一的希望就是衣錦還鄉，當安徽都督。這次總算如願以償了。

上海方面，雖然國民黨沒有官員治理，但國民黨的潛勢力很大，袁世凱對上海方面也異常重視，大戰未起時，袁世凱派海軍中將鄭汝成以總執法官的名義，率領「應瑞」、「肇和」兵艦到上海去彈壓，鄭汝成等初抵上海時，陳其美就主張迎頭痛擊，把海軍士兵消滅在黃浦灘上，當陳其美的參謀長黃郛，第五團長蔣志清、參謀張羣都一致贊同，但是却被黨內同志反對，未能實行。

鄭汝成同艦長李鼎新到了上海，住在製造局，這個地方是上海一個巨大建築，十分堅固，辛亥革命時，陳其美就是攻下製造局光復了上海，所以製造局的形勢，關乎上海的存亡，只要能攻下製造局，即可佔領上海。

七月廿二日，江西、江蘇、安徽、廣東、福建相繼宣佈獨立，陳其美集合了革命黨人，再次進攻製造局，蔣志清率領楊虎等人奪門先登，無如製造局門牆過於堅固，革命黨人都是手槍、炸彈，望着鐵門，毫無辦法，幾次攻到門下，都被擊退。不過，鄭汝成同李鼎新也曉得革命黨人意志剛強，作戰奮不顧身，恐怕製造局一旦攻下，將難保性命，兩人乃由後門逃去，又登上黃埔江內的海籌兵艦。

此時吳淞要塞已在革命黨手裡，司令鈕永建率卒衆把守，鄭汝成命令軍艦向吳淞砲台發砲，砲台也立與還擊。陳其美眼見製造局攻不下，吳淞砲台又危困，十分焦急。此時鄒魯帶了一個少年進來，陳其美認識是梁匪，號一民的。（四八）

晚香

淮陰侯

楚漢春秋第二部　高宮博著

「你想說甚麼？」韓信平和地問。

「我以爲，你自己出巡一次淮陰，對召撫流亡會有好處！你曾經告訴我在大澤中的故事，我猜想，她可能躲藏在淮陰那地方……或者，她躲在淮陰……」

「唔！」韓信點點頭，又陷入於緘默中了。他知道，自己出巡各地，對撫流亡，必有一點作用的，不過，他又不敢離開下邳，自從徙封爲楚王之後，他的得力舊部也被分散了，李左車被漢皇帝微調入趙，陳豨隨駕赴洛陽，孔熙被留在臨淄輔新的齊王，至於親近的十郡尉，也有四人被調開了，其餘如賈參、灌嬰、靳翕等將軍，都歸回漢皇帝。現在的楚王韓信，可以說兵微將寡了，和垓下之戰時，不可同日而語。爲此，他不敢輕易離開下邳，因爲沒有一個可靠的人留守。

十日之後，將軍陳賀自東海巡行回來，韓信命其留守下邳，率一千騎兵，一千步兵，分以王鴻、陳涓二人爲將出巡淮陰區域。

那是韓信少年時期流浪的區域，雖然時事已非，但洪澤湖諸冰如昔，村郭的風貌也和過去差不多。

舊地重來，他在朦朧的感懷往事中，暫時放寬了眼前的憂鬱，他想着死去的徐姬，他想着過去逃亡者藏匿的湖澤，於是，他親自率領了三百人進入大澤。年代久了，這一處大澤的環境有了改變，外沿，有一片約一里闊的地區已經開墾了，因此，韓信無法找到從前的入口，他勉强認定一個方向進入澤中。可是，澤中的情形也變了——過去的小樹，現已成林，過去的池沼，有些已乾涸，有些，已淤漲而成爲湖泊。

他率領三百名兵士和五十頭駱駝，行索了三日，非但不見人跡，而且，連昔日棲居的地段都無法找到。

他想着：自己用十隻指爲徐姬營墳的往事，他也想着在樹上巢居的往事——然而，時間使得陵谷移換，他不能發現過去的地方了。

終於，他在感傷，沉重中走出大澤。但他留下一百人駐于大澤深處，命令留半個月，從事搜尋。——現在，他疑心相姬已死！

韓信率領一百騎兵，他由大澤而入淮陰城。

淮陰人對他自然很熟悉，在淮陰度過的，韓信的少年，由於漂母與陳阿大的故事，現在的淮陰人對韓信有着敬意，因此，淮陰重來，受到萬人空巷的歡迎。

陳阿大在韓信的儀仗隊前面開路，往時的淮陰少年，在路邊高呼萬歲。（一〇〇）

石上青萍

諸葛青雲著

三、括蒼山內綠衣人

獨孤策俊臉通紅的連連點頭說道：

「我願意親自解釋，但海角天涯，伊人何處？」

凌霄笑道：

「常言道得好，『有緣千里來相會，無緣對面不相逢』，獨孤老弟既與溫冰姑娘有緣，則『咫尺天涯』，有時會變成『天涯咫尺』！」

獨孤策仰頭看着谷上岸腰的如帶白雲，緩緩說道：

「倘若眞讓我遇上溫姑娘，我一定盡力向她解釋誤會！」

公羊壽笑道：

「溫姑娘高傲絕倫，性情不好，獨孤老弟能忍氣麼？」

獨孤策苦笑答道：

「由既在我？自然祇好忍受！溫姑娘氣若難出？便罵死我，我也決不還口，便打死我，我也決不還手！」

公羊壽點頭笑道：

「獨孤老弟倘若眞能如此作法，則不僅誤會必然冰釋，並可能成就良緣，獲得一位如花美眷！」

獨孤策本來聽得心中一寬，但想起自己在「括蒼山西施谷」內那段荒唐經過，又不禁一身愧汗地，低頭說道：

「獨孤策悖行敗德，那裡敢唐突溫姑娘？兩位老前輩若無其他指示，晚輩便參謁家師，稟告昔年九大兇邪之中，已有六兇復活一事去了！」

凌霄笑道：

「老弟把此事稟告尊師以後，大悲尊者必有指示，那時還須煩勞老弟，通知我們一聲！」

獨孤策問道：

「凌老前輩是否要我再走一趟『都陽山萬杉坪』？」公羊壽搖頭笑道：

「不必，不必，老弟走後，我與凌老兒，也要分頭把這樁驚人重要的武林秘訊，通知有關友好！老弟若奉大悲尊者指示？請到少林、武當、峨嵋、點蒼任何一派，或是竹杖幫中，通知一聲便可！」

獨孤策點頭領命，向公羊壽、凌霄二人，恭身告別，電疾馳去！

公羊壽目送獨孤策身形杳後，手拈頷下的山羊鬚，仰望白雲，若有思索？凌霄含笑問道：

「公羊兄，你在想些甚麼？」公羊壽蹙眉說道：

「我覺得獨孤策心中似乎有事？客嫌神情恍惚！」

凌霄笑道：「你是不是根據他所說的『敗德悖行』四字，而作此想？」

公羊壽點頭答道：

「這四個字兒之中，似有頗深含意？」

凌霄笑道：

「公羊兄太多疑了，獨孤老弟既是大悲尊者的唯一弟子，人品可知，那裡眞會有甚『敗德悖行』？我料他祇是心中覺得對溫姑娘負疚太深，才如此說法而已！」

公羊壽想了一想，點頭笑道：

「你這樣想法，也有道理！因爲以溫姑娘那等人品，獨孤策不會不對她有所傾心？起初或許懷疑對方是凶邪一流，不敢親近，等到弄清事實，鑄成大錯，心中自然分外自咎，愧作求凰之念的了！」

凌霄笑道：

「獨孤老弟與溫姑娘，眞是武林中極爲罕見的一對威鳳祥麟，我們應該撮成這段美滿良緣，並責成獨孤老弟的表姊謝仙子，要爲此事特別盡力！」

公羊壽大笑說道：

「凌霄老兒說得對，今夜我們且去把六凶復活的這項驚人秘訊，通告友好！你去少林武當，我走點蒼崆峒。」

凌霄失笑說道：「點蒼還好，崆峒路遠，你不是吃了虧麼？」公羊壽笑說道：（二九）

[illegible]霜[illegible]

沙陵

四十七、年紀的問題

陳念祖審奇地望我一眼。「那是眞巧！不過你認識的芝蘭也許不是我所認識的那個。因爲她說，她是沒有親友的。而且她太窮苦了，沒有理由會認識你的。」

「可是你認識她，那不是很巧妙的嗎？」

「那是因爲她做過舞廳的工作。她說，除了這次在外做工之外，便沒有離開過家庭。因此我相信你不會認識她的。」

陳念祖的自信力强，使我想到他也是一個自大的人。不過這一個轉變，倒是他日與芝蘭見面時的最好解釋。因此我只是笑而不答。讓他去談論芝蘭的長短。他說：

「中國的古語是眞不錯，你聽過十室之內，必有芳草這句話嗎？現在我就遇見芝蘭了。她並不是怎樣特殊出色的女子，但她有她的淸麗脫俗的地方。」

「她有多大年紀呢？」

「大約二十歲。」陳念祖說，「你看我有多大呢？年齡是不是也可影響一對男女的愛情？」

「你的年齡看似中年了，不過你很有吸引人的地方。何況你的錢財可以補償這方面的缺憾。所以你仍有希望。」

「唔，有希望！」陳念祖沉吟了一會。忽然他雙目炯炯地望着我：「不但有希望，我還一定要做成功的。我還一生，還沒有過失敗的事呢！」

「可是你的第一次婚姻就不大好。」我提醒了他，「還有，你在那個時候放走了芝蘭，這也是一個小小失敗的地方。」

陳念祖尷尬地笑着，「不錯，我的第一次婚姻不美滿，但這是我們兩人的不幸。我和我的妻子都遭遇了不快，至於那次芝蘭的突然不見了，我並不認爲失敗，因爲她到底仍肯與我爲友。若是她厭惡我，那才是我的失敗。」

他的話有如一枚針刺進我的心。爲了我在最近的一次和她會晤中，她是有點厭惡我了。想到這裡，我心中很不舒服，在隨意談了幾句話之後，便告辭去了。接着我想到芝蘭家裡去看看。

保德家的門是鎖上的，我知道他們常不在家，便一直到芝蘭家裡。在她家裡，出奇地發現保德也在那裡，而且他是幫着芝蘭在整理做好的膠花準備送回廠裡去。

「你們都在忙！」我籠統地打句招呼。

芝蘭和保德兩人蹲在地上，只是對我笑着點點頭，便又埋頭在點核數目。「阿陵哥，請坐！」芝蘭的外祖母吳媽媽最熱情，她拉着我的手端量一下，說：「怎麼這幾天不見你，你瘦了！」

「天氣熱啦！」我答道。同時要她們繼續做，快點做好，便可談天了。（四七）

恩怨情天

盧森保著

鮑勃在電話中說得很清楚，他是有話對賀芝蘭說的，可是當賀芝蘭悄悄地引他進入房之後，他就一把將她緊緊地摟住。熱吻像一團星火般蔓延開去。如燎原之火，不可遏止。

「我也想這是不對的，」鮑勃在獲得喘息之際，以沙啞的聲音說道：「但是我不能……眞的，我不能阻止自己。」原來他要說的，就是這些。

賀芝蘭像癱在床上一般，任由他擺佈，雖然她也曾想抗拒，可是那抗拒的力量實在太過薄弱了。

那像是一杯烈酒，燒着她的內臟，鮑勃這一次給她的感覺果然不同，她有一份淋漓盡致的舒暢。

他們除喘息與呻吟外，始終沒有再說過一句話，也始終沒有說過一句話。

最後，是鮑勃燃起搖烟時一點火，情緒由高潮又逐漸地回到平靜了。

賀芝蘭沒有辦法控制自己，反而是豁出去了，一切都不再理會，在他吸着搖烟的時候，她把自己赤裸的身子半伏在他的身上，她在等候着。像是在等候體內熄滅與平靜下去的火燄再燃燒起來，她自忖着：如果是因爲心裏有恐懼，要爭取享受，便是多一次，她變得這麼地貪戀肉慾了起來。本來她並不是這麼樣的人，他是那麼努力地在製造第二個「玩戲」。不由嘆了一口氣。而鮑勃沒有給她喘氣的機會，他又深吻她，

「芝蘭，」鮑勃輕吻了她一下，可是却說了一句非常俗氣的話：「我愛你。」

賀芝蘭祇覺得他這句話的肉麻，立刻很快地反應道：「男人與女人之間，沒有愛情也可以有這件事的。」

「但是事實上我深愛着你的。」他像一個初戀般說道：「三天裡我一直在想着你，想着你那一次的時候，我也想着良心。可是想着你的時候，我情願不要自己的良心。」他講到「良心」，她震了一震。

賀芝蘭簡直不能相信鮑勃是眞的愛她的，雖然她在這方面的經歷並非太多，可是她知道自己的容貌，自己的年齡，她知道自己還有幾分姿色；可是在年齡上，她與鮑勃不相上下了，像鮑勃這樣年紀的男人，又是這一行業中的人，他的見識絕對不會不多。他會眞的喜歡一個已經是青春逝去的婦人嗎？何況那人是他「先生」的妻子，更何況他本身也是有妻室的人……

鮑勃顯然是在討好她，第二次的狂濤駭浪又起了，很快地她渾忘了一切，直至她身心俱疲，慵極而睡去。她不再失眠了。她睡得連鮑勃是什麼時候走的也不知道。（一〇四）

戰爭與戰士

格蘭籍著　林荷蒂譯

一〇九：空投汽油

白蘭度並沒有回答他。站在大雨中，忽然產生了一種奇異的釋然感覺，迷迷糊糊，彷彿要睡着了。

裝甲兵團的先頭部隊已遠離他們站的地方，看起來，好像那是另外一個世界，另外一個洲。

「全靠上帝保佑，」白蘭度說，「要是昨天晚上你跟那個德國女人睡覺的話，你就沒有命了！」

很久，很久，祇有坦克車隆隆前進的聲音。白蘭度與乙納依舊站在雨中，但覺地皮在微微抖動。乙納回過頭去，對酒店的窗戶望了一望，然後嘆口氣，對白蘭度說：「眞是太幸運了！」

×　×

對于白蘭度，裝甲兵團的先頭部隊變成一個沒有時間的迴轉畫，日以繼夜，夜以繼日，從白色進入灰色，由灰色進入黑色，然後又從黑色進入灰色，由灰色進入白色。

每過交叉路口，必有德國路牌，指出這是什麼城，什麼村。但是每一座樹叢，每一間石屋，每一塊大石，都威脅着他們的生命。坦克行列中，每一架收音機都在嘩啦嘩啦地傳播着命令。

「加快速度！加快速度！」

敵人抵抗已崩潰，裝甲兵團勢似破竹，必須儘快推進。但是裝甲兵團進展越快，油量的供給越成問題。

偶爾也會見到德國的油站，即使有油，也無法供應這强大的部隊。在這種情形之下，空運指揮部不得不派出大批C四十七型運輸機，跟隨裝甲兵團前進。

逃到空曠地帶，運輸機就開始投汽油，彈藥與食糧，唯有這樣，才可以維持裝甲兵團長驅直入。

往十二小時中，運輸機竟投擲了一百萬加侖的汽油。

如果沒有空投的物資，裝甲兵團必將陷于癱瘓，並失去最好的時機。

在「巴伐利亞」之前，將近「古姆巴黑鎮」的地方，有一塊黑色的平地，沒有樹木，沒有花草，總之，沒有任何綠色的東西。看起來，這一塊土地也因戰爭而死亡了。

就在這個地方，德軍開始抵抗美軍的進展了。白蘭度上尉，用望遠鏡將該鎮的形勢向空軍報告。然後，裝甲部隊排在黑色小山的後邊。

稍過片刻，雷霆式轟炸機，成羣結隊地飛來了，聲音很響，猶如一羣憤怒的蜜蜂，不斷地轟炸這個小鎮。瞬息間，「古姆巴黑鎮」被硝烟與火焰掩蓋了。（一〇九）

衆生相

陳寫思著

醒來時，也是第二天下午，看錶已經一點過了。老李首先醒來，看看床上睡得好像死豬一樣的老馬，這才想起昨天一天的經過，再一想，身上半個子也沒有了，今天的生活立時便要成爲問題，忙推醒了老馬。老馬似乎還沒有睡醒，被他一推，閉了閉疲倦的眼睛，翻了一個身又很快睡着了。老李無奈，只好下了床，梳洗已畢，才第二次把老馬弄醒：「喂，老馬，快醒來，快醒來，柳小姐來電話了，約了我吃午飯，還約了你呢？」老馬一聽是柳倩霞約他，翻身跳了起來，忙問道：「在什麼地方，什麼時候，快說，快說。」老李見他一副可笑的神情，不禁自己也笑了道：「在她約會之處，你快起身穿好衣服一同去吧！你看我已經完全梳洗好了，給你五分鐘，快動作，否則，過時不候了。」於是老馬使出了學生軍訓時的訓練，穿衣，刷牙，洗臉，上廁所，果然不到五分鐘，全部弄好，催着老李出門走，老李笑嘻嘻道：「你說走，走那裡去呢？」老馬張着眼睛問道：「走，自然是赴柳倩霞的約會呀，不是你剛才說的嗎？」老李雙手一伸，說道：「話是不錯，去赴倩霞的約，但請你摸摸看，口下荷包充實否？兩個男人赴一個女人的宴會，好讓她開眼麼？我才不敢去坐。」老馬伸手一摸，這才記起昨天在賭場輸得精光，連招待看人妖表演，也是柳倩霞請的客，怎麼一下忘記了。不覺失笑起來，忙道：「我幾乎忘記了，幸虧你提醒，否則我似二人都要出醜了。你們是老朋友，還不要緊，我和他是初次會面不久呀。」老馬低頭想了半天，只是搖頭，「所以我才弄醒你商量商量，你說怎麼辦好？」老李開口道：「這樣好了，你昨夜不是急着要打電話給老冷老吳他們嗎？你現在就打，打過了就去拿錢，多多益善，或者你其他朋友有錢也行，總之多不如少，少不如現，無論如何要現錢，我先去赴約，兩點鐘我在翠華樓等你，你快去快來，現在還有四十多分鐘，你千萬不要丟我死耗呀。」老馬連聲點頭答應。心中暗想，我正好藉此脫身，如果有錢，我就來，如果沒錢，就不來，豈非兩面都好。至於老李，却另有打算。原來他昨天在賭場輸光了身上的錢，但家中還有當錢未完的兩百多元，他怕老馬知道後，又要遊說他拿出來，因爲和柳倩霞混得太熟了，於已不利，因此將他調開。心中卻已另有計議。

老馬隨即起身走了。老李這才開箱，將兩張紅底帶好，非常愉快的跳上街頭，找了一間士多店，打電話約柳倩霞吃午飯，此時正是柳倩霞回到家中，計劃如何約他的時候，二人心境完全一樣，三言兩語，便說好約妥了。老李坐在翠華樓，還不到五分鐘，柳倩霞便已出現在眼前。（一〇四）

這樣愛你呀！」「是的，沙發縫裡老是一大把毫子」，路比說……

上天廣潤，可容翱翔，獨惜時光浪擲，多大淨植主人，至今倘以余爲念，每使余飢，即邀進食，此等屬沽譽，殆負俠義者，余病中不知誰能解衣推食，及治愈，前塵追憶，黯然神傷。老去倘懷凌雲志，時不我與，豈重到灣仔，與屬沽譽相遇，無不以余脫離病魔稱慶，并知余惟冀筆花生香，明吾氣節，而事與願違，反貽清狂之譏，豈個性，素不肯屈躬求人，病時如此，現已痊可，余甚德此輩，知命不強出頭，安份尚不爲人詬耶。

迷城

十九：二十三年希望落空

林權身手，是相當矯捷的，而且很清楚跛子脾性。她伸手去捏鐵杖之時，他已退避。可是，跛婆子確是出手快如閃電，林權退不了三尺，她手中鐵杖經已疾出，拍一聲之後跟着匯一聲響。原來跛婆子的杖頭，經已打到林權膝蓋之上。

徐英傑在巖石中偷窺，已覺林權身手不弱，但仍要在一個照眼，跛腿的婆子之前中擊，跛婆子的厲害，使徐英傑禁不住伸出舌頭，認爲她確實了不起。

跛婆子杖擊林權，祇是氣怒的發洩，並無殺機，所以林權倒地之後，她手中鐵杖沒有再進，反而收回來，悻悻的往地一登，鏗鏘響過，地上沙泥激濺而起的確有不少。她曾自言由於强身健體的運動做得好，氣力不讓壯年，徐英傑前晚覺得可能失諸渲染，現在聽來，却半點不假了。

林權此時從地上爬起，手撫膝蓋，雪雪呼痛，苦着臉道：「袞夫人，請不要胡亂動氣，不讓你和兒子相會，不是首領的主意，與我無關，你向我發洩，未免太過了。你知道，我追隨首領雖然二十餘年，被視作心腹，但任何事情的決定，都由首領做主，我是沒有說話地方。」

但跛婆子仍是餘怒未息，喝道：「嘿！你老是捧着首領的名堂，便壓得了我嗎？首領到了今日，名份上仍是我的丈夫；我未跛腿之時，首領權力能在我之上不成？他說不是我願和兒子會面，須知沒有道理的，母子相會，對兒子大有好處，你爲什麼不據理力陳！」

跛婆子在責林權說話不力，林權答道：「袞夫人，你有所不知，首領如此相答，我是無法據理力陳的。」跛婆子一怔，問道：「爲了什麼？」林權答道：「首領雖查探到兒子消息，實在未有正式會過面。他爲了不使兒子知道父親是邪路人，只是獨個兒靜靜去看過三次而已。老實說，首領知道對方是自己骨肉，對方可不知道首領便是自己生父。首領極愛兒子，爲了兒子的自尊心和前途，才被迫出此。」

原來，他們父子之間，情形如此，在巖石偷窺的徐英傑，大感事情的離奇，神秘，而那跛婆子却無話可說，只吸了一聲，眼淚如斷了綫的珠串，滾滾下墜，嗚咽了一回，長嘆道：「我二十三年來不以瞎眼，跛腿的痠痛而稍萌厭世之念，是希望母子相逢。現在如此，一時的女魔星收場便是如此淒苦了！」（十九）

中央　今天只映五場　社會刺激民族間諜巨片　濟公活佛　新馬仔·李寶瑩·譚蘭卿·合演　今日公餘場　俠情片　福將戰蛟龍　梅欣斯主演　明日五場　武俠巨片　龍虎震江南　明日公餘場　夜半麗人

利舞台·娛樂宮　今四場放映　貓王「皮禮士利」大傑作　派拉蒙彩色歌唱片　鯉躍龍門　貓王主唱十二支拉丁情歌曲　明天十二點半　利舞台　霸王妖姬

新聲·樂聲　各報猛讚　公喜最榮貨　兩點半·四點五·七點半·九點八　流綫型的七彩喜劇！　双妻艷史　桃麗絲黛　加力格蘭　合演　明早天場　樂聲　新聲

皇后·麗聲·皇都　特別時間：兩點半·六點正·九點正　星島日報　晚報　評語　El Cid　六大金像人物合作　萬世英雄　明早天場

東城　今天續映　電話七六三一九四　灣仔分域街四十號　美高梅新藝綜合體七彩俠艷巨片　烽火神龍　旌旗招展·萬馬奔騰　明早12卅分　奪情記

新華·豪華　今天獻映·環球七彩　二時半·五時四·七時半·九時八　香艷無比趣絕倫曲綫喜劇　演郎入桃源　明早天場　新華　豪華

倫敦·百老滙　今天仍映　別創一格歌唱巨片　白露明　趙雷　李湄　主演

希魔秘錄　血淋淋的事實！赤裸裸的暴露！　港九兩大戲院不日盛大獻映　聯美公司巨製　THE PRIVATE LIFE OF... Hitler

工商日報　資格夠老　消息快確　言論公道　出紙多張　只賣一毫　銷流普遍　雄視港島　一紙風行　有目共睹　刊登廣告　收效尤高

麗斯　連日滿座　今請早　聯美公司俠片王　鐵漢雌虎　特藝七彩片上中文　明早　冰國英雄傳

百樂門　今天仍映　藝術綜合體　烽火神龍　明早十二點四場　七彩　望夫亭

東方　連日滿座　今日請早　花都奇遇結良緣

京華·樂都·黃金　三院仍映　SHAW SCOPE　邵氏黃梅調　笑歌唱彩色古裝喜劇

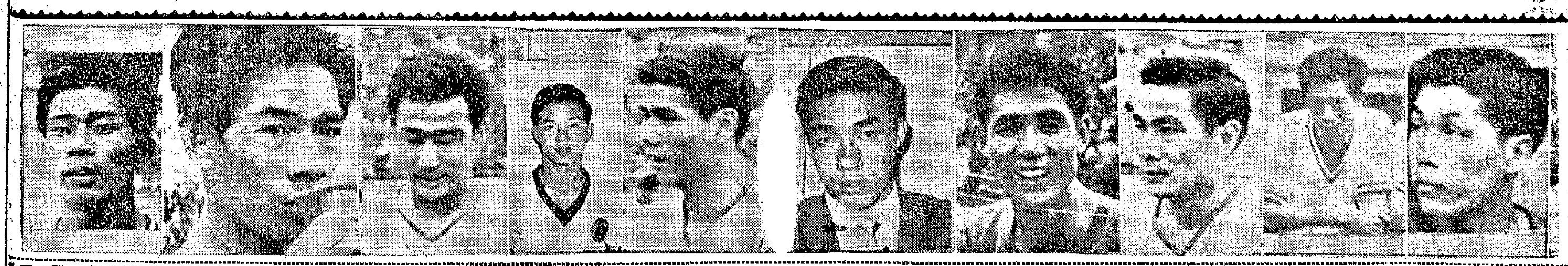

華聯藍大軍：（由右起：廖錦明、駱德興、林錦棠、劉添、盛松江、梁偉雄、楊偉棠、張子岱、周少雄、區彩年。）

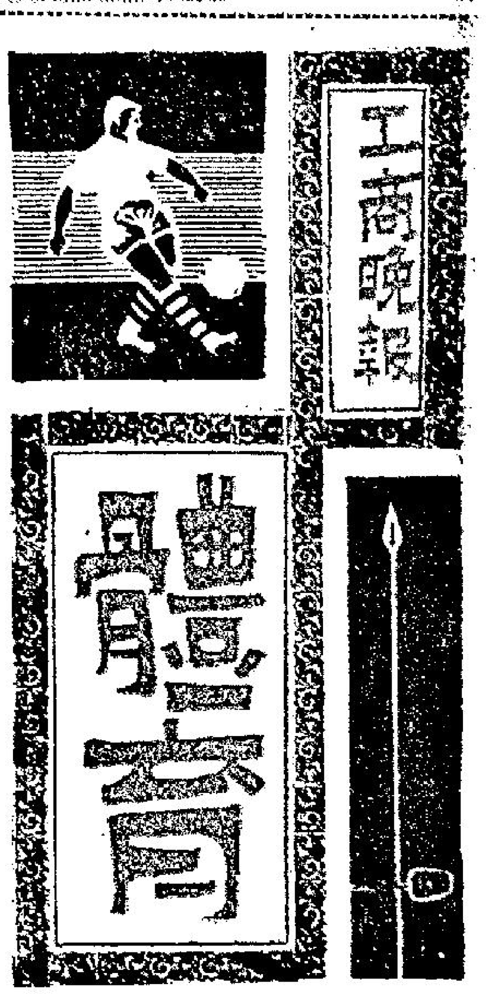

德軍再出師 華聯藍迎戰

西德曼斯達足球隊以三比〇大勝華聯紅後，今日下午八時半再度出師港府大球場與華聯藍交鋒，此亦為客軍是次來港訪問的告別戰。在正本戲上演之前，下午七時，先由星島與港會作七十分鐘表演賽。

曼斯達這一次來港訪問是採分眼辦法，故票價比過去外隊來港比賽稍低，只收六元、四元七角、三元五角及二元四角，但前三種高價票舉行公開預售以來，未見暢銷，及至客軍在對華聯紅時有優異演出，市道卽告好轉，此三種門票今天上午十時，繼續在港府大球場場館公開預售，再有剩餘，便連同二元四角票于下午五時半開始，在大球場門沽。

看過客軍前晚出戰華聯紅的演出，他們的脚下工夫極為平均，門將伊佐治身手靈活，對華聯紅時曾撲救不少險球，中堅和士，位置好，且不時左右包抄穩健異常，伯奇治與龍威治兩翼衛均善于助攻，且具有很好的射門脚頭，前鋒方面，左輔多亞傳射工夫了得，基士及奴加兩快速翼鋒擾力強，此數人更是客軍表現得較為突出的球員。

天演論

（曼斯達）[illegible]

對華聯藍的看法 鬥志如高昂 可能有收穫

客軍的攻守力確不弱，前鋒傳送快速，長短傳並用，加上肯起脚射門，遠射近脚都勁而準，威脅甚大。後防出脚快，貼身釘人的搶截纏得甚緊，又有一個可靠門將把守最後一關，因而客軍的守力也不俗，獨嫌兩員後衛過于遲緩，這是唯一的弱點……出而已。

像客軍的實力，毫無疑問較諸最近訪港的法國華倫仙尼，與過去來港的西柏林，加士路等西德隊強得多，今天出戰華聯藍，再度奏捷機會甚大，可是，客軍在蒞過華聯紅後，球員頗有傷損，今天將用曼菲力、曼蘇、賓赫等數員副選上陣，全陣與大勝華聯紅時變動頗大，特別是少了傳送工夫美妙的多亞，鋒力可能打了不大不小的折扣，但受到影响的程度如何，便要看那些副選球員演出而定。

不過，客軍昨日所排定今仗的陣容，雖非精銳盡出，惟在比賽中，規定可以更換球員兩人的關係，他們臨時能夠調回正選球員上陣的。

華聯藍的人脚，超過半數是代表香港以色列出席亞洲盃決賽的「香港脚」，但加入「國脚」多人助陣，陣容尚稱完整。

雖然，華聯藍的球員個人技術平均不如華聯紅好，惟鬥志高昂，却非華聯紅可及，最近華倫仙尼訪港，就敗在用「香港脚」組軍的香港代表隊脚下，因此華聯藍不難收穫比華聯紅更佳的戰果。

因為陳輝洪已在華聯紅對客軍時上過陣，他與駱德興，劉志霖，昨日已分別申請免休，華聯藍的主事人，已準備用盛松江、周少雄等登場替補，以實力上當不致有大影響。

爲了客軍不論氣力，身型都勝過港隊，今仗自然仍對客軍看好，但華聯藍如能努力作戰，採用密集防禦，前鋒盡量減少盤弄，並多用兩翼鋒進軍，快傳快射，多以地波攻門，對客軍將有不少威脅，就算終不免一敗，過程一定比前晚一仗爲緊張可觀，甚至使客軍在苦戰下獲勝。（長風）

網球團體賽 今恢復比賽

公開網球團體聯賽，休戰三天後，今日恢復比賽，下午五時卅分，分別在港九兩地舉行男子乙組乙組六場和女子乙組兩場，秩序如下：

男子：中遊A對華員會 軍聯會對九龍塘A 九木會對奇利會 南華會對印遊會 西洋會對中遊B

女子：婦遊會對九龍塘B 市政會對軍聯會 婦遊會對中遊會

客軍教練史酒特 盛讚 卓然 子岱 志強

天下午均在雅閣午膳，會長乘總領隊閣星，領隊勞士勒昨天下午，則邀同宴會招待員吳積奇引導到機場迎接足球經紀杜林模。當他們在餐廳下午茶敘時，曾與記者談及香港隊的演出，並且相信他們今晚會有更好的表現。

記者昨天下午到雅閣酒店，不久領隊勞士勒，教練史酒特到餐廳飲茶，他們首先問杜林模所乘航機的到達時間，並且請吳積奇引導到機場接機。

勞士勒說：曼斯達隊這次環遊世界的賽程，大部是杜林模代表接洽，明天他們到星加坡是非常陌生的，今後到澳洲，紐西蘭，大溪地，美國等地賽程，都須要杜林模作嚮導。

關於華聯紅的演出，教練史酒特首先大加讚譽，許爲一校脚法純熟，份型不錯的球隊，他更認爲以往西德的西柏林隊，加士路隊在香港攻陣，並不偶然。

他對於華聯紅各個球員的演出，認爲陳輝洪，李國華，門將郭德先都不錯，後衛在防守方面比較疏忽，兩個翼鋒均能很活躍的滲入活動。

華聯紅的前鋒，史酒特盛讚姚卓然、張子岱、黃志強。說他們的個人技術都很好。

史酒特認爲華聯紅的領導者，前鋒沒有演出，最大弱點是缺適當的走空位接應，之一個全隊作戰計劃，他們不能「破蛋」，仍然是不夠的，當下表示華聯紅最低限度應能取回一球。

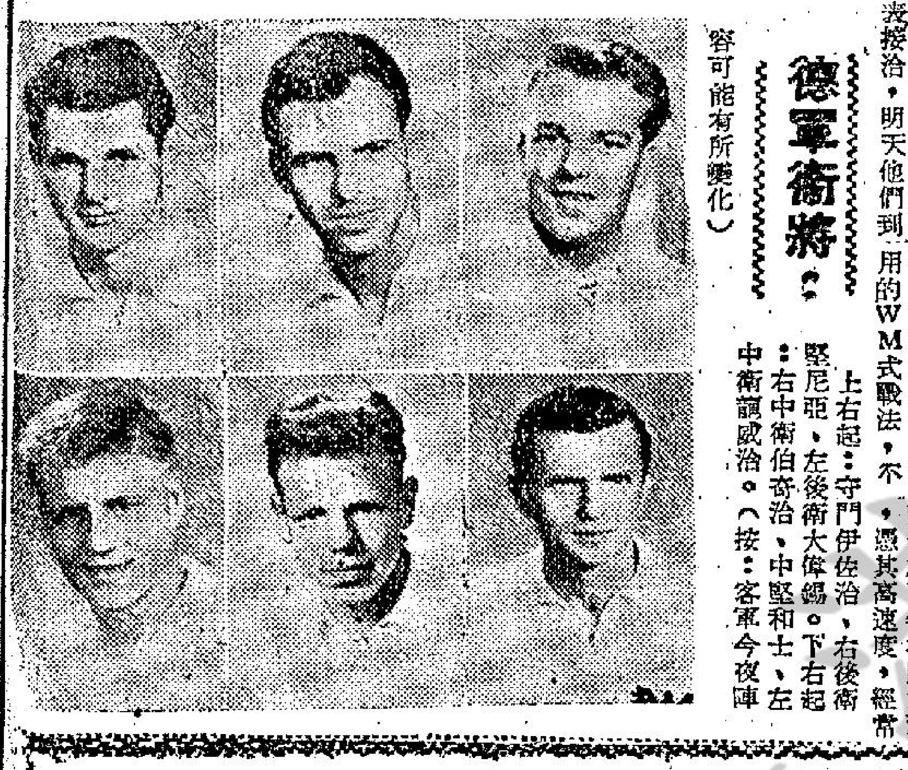

德軍衛將：上右起：守門伊佐治，右後衛大偉錫，堅尼亞，左後衛伯奇治，下右起：右中衛伯奇治，中堅和士，左中衛龍威治。（按：客軍今夜陣容可能有所變化）

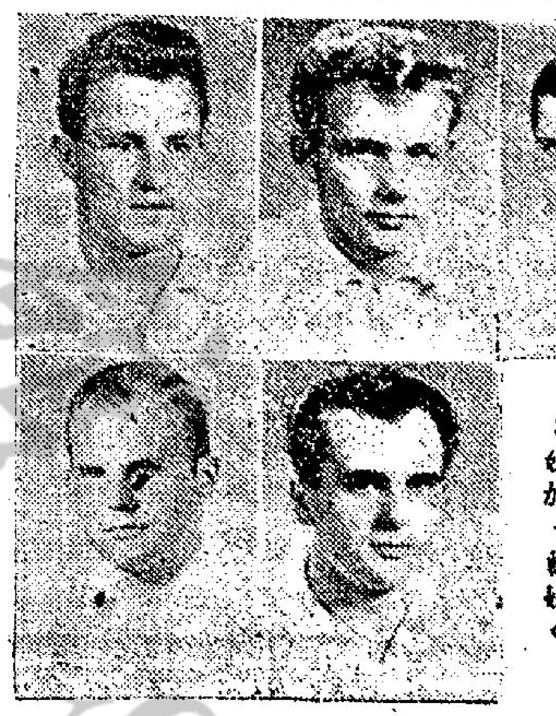

德軍最佳鋒將：上右起：基士、杜老士、寶赫。下右起：奴加、藍姆。

議論多多

朱仔想出打擊敵人方法 同樣戰術快鬥快 不許客軍有喘息

西德曼斯達隊今晚再出師戰華聯藍隊，華聯紅隊教練朱永強，認爲客軍確是一支攻守均佳的球隊，華聯勝算雖不大，但各球員如有戰意，加上戰略運用得宜，不一定會輸波。

「花拳綉腿」對客軍之分析，認爲最大的優點，有射門的強觀念，而且有勁度，尤其是每一鋒將或翼衛，遠射脚頭甚勁而且角度奇佳。

其次，客軍不論前鋒抑或後衛，均有高速度，該隊右翼基士，不但身型高大，其速度之高，較諸黃志強與梁偉雄，有過之而無不及。

客軍是採取WM式踢法，由於各球將既有良好身裁，更有上佳脚法，加上速度又高，所以，他們運用WM式作戰，不論在進攻與退守，最前綫或後防，均常站有七人以上，因此，他們用的WM式戰法，不論在攻守方面，均較四二四式戰法爲佳。因爲四二四式戰法，攻守都只有六個人而已，相信這就是客軍放棄踢四二四式而採用WM式戰法的主要因素。

從客軍首仗的演出看來，他們採取密集防禦人釘人踢法，利用他們球員的身高體大去攔截，似乎成爲一座人墻，再加上客軍門將，既有身裁，又具靈活快捷身手，這就是首仗華聯紅吃光蛋的道理。

不過，客軍後防雖佳，却依然有漏洞，他們在防守上，中路雖然十分嚴密，不過，假如主隊採取第一時間短傳推進，都仍有勝球機會，上半場，姚卓然在禁區邊沿傳中與郭滿華，郭以第一時間射門，反彈而出，小照再以第一時間射門，球向客軍之左邊門角下竄去，客軍門將雖然觸着皮球，依然甩手，幸再撲球，才未入網，可知客軍對中高一時間傳射，仍有漏洞，而且從這一球看來，客軍門將，下三路仍然有其弱點。

其次，首仗主隊以梁偉雄下半場踢左翼，憑其高速度，經常切入，作輔位底線傳中，客軍的右後衛堅尼亞，實在無法看牢。

所以，朱永強認爲華聯藍今仗，以採取快速的長短傳攻勢，一機會有的七……

因爲，前仗華聯紅前鋒，由於各將欠缺高速度，以未能採取快速攻勢，與成于客軍有從容退防助守之機會，否則是不會吃光蛋的。所以，快速的突擊，是華聯藍今仗贏波的計劃。

曼斯達隊領隊勞士勒，昨表示他們與香港隊，不過是同一樣的踢法，可是，他們却估了港隊的弱點及速度與射門意識，在首仗，才能擊敗主隊。

客軍教練史酒特指出：華聯紅隊在進攻之際，經常失去不少之「士哥」機會，他說如果華聯藍前鋒，在中場得球後，立即利用兩翼，作快速之攻勢，則他們的鋒、衛，便來不及回防，則主隊便將有贏波之機會。

史酒特教頭說，他們在首仗的演出，已達到在西德時八九成水準，尤其是該夜的天氣，在他們來說，太熱，各球員仍然能踢出水準，已是難得。

史酒特表示，他們今仗，依然採取WM式戰法。（潘通）

乩壇問教

藍隊一樣輸波

凡夫俗子難贏波
體型渺小奈若何
氣力戰術有比較
輸卖三粒不爲多

炒羊粘，挑戰撞文扮豬食老虎，整治地龍好苦，三板斧，已被俘，各係老虎係豬？全部投降招撫。

樂荳茅山師傅，天時暑熱，波國大宗祠已執笠收檔，去到瑞淵，你亦應該關上廟門，……

歌署爲是，你唔辛苦，但個西天，留喺恭候凡夫俗子扶乩鬧戰。因你唔執笠，亦不敢走人，其實唔係你留落嚟，係貪圖乩壇所爲，天時暑熱打波，不合衛生到極，應乎林園，向玉皇大帝奏佢一聚，懲誡此班乱譫者爲是。

打齊鶴童子，你不宜作懵世之言，唐人大宗祠打乩鬧波，於我同你有益，有波打有聞戰，唔駛食穀種，何必瓜瓜叫罵人。

講起我茅山師傅念呢首打波詞，是面對事實者，乜野對事實，係講撞文個隊波，前幾個撞文甚至三隻光蛋與所謂東南亞盟主地龍紅隊，作殊死戰，出乎一班見過撞文練波人的意外，原來撞文佢隊波，扮成乎乎無奇波隊，扮成個大懵相咁樣，非整蠱個班地龍，等地龍沒有防備，扮成一隻豬把老虎食左爲止，撞文一經交鋒，突然如此厲害，攪到班地龍手足無措，卑佢撞文打得好苦，撞文祇用了三板斧，地龍全部以〇比三被俘虜，個時始知呢隻係老虎而唔係豬，無嘥，在呢仗慘敗，惟有全部向佢地撞文投降。

嗱！茅山師傅，撞文佢係隊波呼利乎，今晚再對地龍藍，不知如何打算，抗戰乎？降乎？

傻嘢，你打齊鶴童子，未打之前，有乜理由投降，一於抗戰到底，地龍藍隊應勝之師，「賽蘭士領」亦敗甚難下，須知地紅昔日雄霸東南亞，此一時彼一時，今番年老色衰點比得上能唱風流調子的年青靚仔，應該要咁睇，過哂個柄，同人唔同命，撞文地龍紅寫人唔倒，地龍藍就唔，後生仔有氣有力，點唔個個旺老坑，勝敗不能同日而語。

我打齊鶴話你乃係夢想，我叫地龍藍有人走得咁快，人咁高大，有人咁勇猛，有人咁技術，如此已打了勝數，撞文前晚演出，邊個咁話佢好波，但個個首出嚟新鮮，乖打法，非地龍藍可能攻入，如下入重磅，任你地龍藍點樣攞佢，亦如以卵擊石，地龍藍只限於隊型技術氣力睇佢，已無破敵之方，如果人家反攻，咁大件人，不論長短鏟佢，你班地龍藍係人地個皮，問你點樣同佢抗，因此我落判定地龍藍一樣輸波，如其不信，仍請兵學大師作評。

兵學大師降壇鑑示：「凡夫俗子難贏波，體型渺小奈若何，氣力戰術有比較，輸卖三粒不爲多。」

嗅！茅山師傅，照兵學大師神籤所示，佢話地龍藍已經輸實了，但佢話地龍藍不滿係本地凡夫俗子，雖然人家係準備降班馬，但係人家係處水準高，凡夫俗子碰幾離贏波，單係體格上已唔同，人家比你高佢，外，氣力戰術同人家差上幾皮，試波實在已無可能，如果話輸波，輸其三粒已上不算輸得太多，兵學大師既如此批判，地龍藍輸實無疑。（黃小仙）

粵語片女演員 劉情中毒 今晨在浴室中暈倒 一男子爲情服滴露

【本報訊】粵影演員劉情，今晨被人發覺，在寓所洗手間，喝下大量燒酒、滴露混和香水，昏迷不醒，送院洗胃急救。

劉情，原名劉杏菊，二十歲，仙鶴港聯影業公司基本演員，曾在「一夾靚滾」及「碧血金釵」下集，担任要角。

今晨零時開，劉情在一名楊姓男子陪同下，返回新雲道四十號二樓寓所，楊姓男子送她返家後，留宿未去。上址，除劉情外，有劉母及她的舅父同住。

今早七時餘，劉母起身如廁，見洗手間的門緊閉，屢叫不應，她恍忙叫醒劉的舅父，破門而入。發現劉情昏迷在內，立即致電報警，送院施救。

【又訊】一名在德付道中一××號某酒家做樓面的男子，今晨三時許，被人發覺他服食滴露，後由人報警，將他送往醫院救治。

該男子名溫×輝，廿七歲，住西貢華雨屈村木屋。據悉，事後警方檢獲遺書一封，可能爲情自殺，現警方已展開調查原因。

響應防霍呼籲 各區居民紛打針 油蔴地一茶廳仍封閉引起重視

【本報訊】九龍油蔴地一家茶廳，今晨仍被衛生當局封閉，原因是這家食物店被發現在過去一週內，最低限度是九宗霍亂症的同一來源。當局昨宣佈，自今年以來，霍亂症已增至二十二宗，並已有兩人死亡。

上星期內，醫務當局呼籲，凡曾經在油蔴地區食物店進食的市民，趕快接受預防注射！

由昨日起，有注射員廿二人在油蔴地區工作，爲此人烟稠密地區之居民免費注射預防霍亂針。該等注射隊駐在該區工作，直至衛生當局認爲該區已非危險地區爲止。

昨日，另一配有揚聲器之小型汽車，在該區出勁，促請當地居民接受防疫注射。衛生官員四人現在該區工作。

霍亂數字已經升至廿二宗。最後的一名六十七歲男霍亂病者，証實居住油蔴地廟街。他已經被送到荔枝角醫院救治。此等患者，僅有三人於最近接受注射。荔枝角醫院現有十三名病人，漆咸道檢疫所中有一六六名直接接觸者。本年以來，曾打針者逾七七五、六〇〇人，其中約卅萬名係在四月份內注射者。

被封閉的油蔴地大茶廳，被發現其中九名職工帶有霍亂病菌，前天上午十時許奉到當局命令，暫停營業，並將樓宇封閉。

昨日下午一時許，當局派來兩部大車，把該茶廳的職工約卅餘名（其中有九人發現是霍亂症的帶菌者）全部送往漆咸道檢疫所。在封閉工作進行中，警方并派出一名警員在該茶廳內駐守，不准任何人進入。衛生當局於午間派出醫務人員和潔淨工人數名，在該茶廳的各層樓宇進行消毒，地面洒滿消毒藥粉，同時一個防疫站也於昨午設在該茶廳的門口，由兩名女護士替市民注射霍亂預防針。

女騙偷龍轉鳳 少女金飾失去

【本報訊】一名十三歲少女，被一女騙用偷龍轉鳳手法，騙去身上金鏈、金戒子，價值百餘元。

警方現通令緝拿一名年約四十歲，身高五呎二吋，普通身裁，電髮，穿花布衫褲婦人。

被騙少女姓李，住寓洛克道，昨日行經銅鑼灣啓超道，遇一婦人，設有人寄信與她母親，要帶她到糖街取信。途中，婦人對她說，附近有壞人，身上金飾，不宜露眼，建議她將所有飾物除下，收藏手提袋中。少女接納她勸告，將飾物除下，由婦人用紙代包好，然後置于手袋，到糖街口，婦人叫她在街上等候，自己上去取信，誰知一去，竟渺如黃鶴。少女乃返家，將情形告母，尋且發現手提袋中飾物，已變了石子，方知被婦人用偷龍轉鳳手法騙去。家人乃陪她向警方投訴。

七千噸外國貨輪 高院下令暫禁制

【本報訊】由於民事上的爭訟，剛於日前抵港的巨型貨輪「呂宋羅查」號，被本港高等法院下令拘押，該巨輪近七千噸，是馬尼剌「共和貨運公司」所有。上週末自澳洲抵港不久，即由高等法院的執達吏親往執行拘押令，不許其離港。

據悉：該輪此次被扣，是涉及錢銀轇轕的，九龍旺角的宏德工程造船公司，以民事訴訟方式，要求一筆逾二十七萬餘元的債務。據說，上述債務，是該公司爲其另一艘姊妹輪「羅丹奴羅查」號大修的欠款，故當其船公司另一艘輪船到港時，便由法院採取扣押行動，以使其還清欠款問題。

上述貨輪，是由本港「通用輪船貿易公司」代理的。

戴絲欲進又止 天氣醞釀變化

【本報訊】風暴「戴絲」，今晨六時位于馬尼拉之東約六百九十哩，幾乎停留不動。

查戴絲由前日至昨晨七時之間，走勢極慢，近於停頓狀態，至昨日午間才東移。天文台報告，除上述風暴外，籠罩東海之低氣壓正緩緩東移，另有一中型低氣壓則位于琉球島附近。

曼谷來港貨輪 搜出大量毒品 兩船員被警方帶署偵訊

【本報訊】警方根據可靠之情報，頃又在一艘由曼谷之輪船上，搜獲大量毒品，價值頗鉅。據了解，警務處之緝毒組除與外國取得聯絡外，並與工商處緝毒隊合作，對于每一艘由某等海口來港之船隻，在停留港內期內，日夜監視，基此之故，在海輪上搜查，常有令人滿意之收穫。

官方今晨三時証實上述消息，據稱：警方刑事調查部及緝毒組之警官，在大龍山號（譯音）輪上搜出毒品十二磅。此係昨日當該輪進乾塢時搜出者。船員中有二人被警方拘留查詢。

大龍山號係於星期六日由曼谷來港者，係常川香港南洋貨船。

美股市走勢平均指數

（紐約十八日美聯社電）杜．鐘斯美國股票十八日收市平均指數如下：

類別	開市	最高	最低	收市	昨市比較
三十種工業股	八二六·二三	八二九·三三	八一九·一八	八二一·三一	跌四·九二
二十種鐵路股	二〇三·一〇	二〇三·一〇	二〇〇·七六	二〇一·六一	升〇·〇三
十五種公用事業	一四二·四一	一四三·二一	一四〇·四五	一四一·三三	跌〇·二二
六十五種雜項股	二九〇·一七	二九一·四〇	二八七·九二	二八八·九七	跌一·〇二

學校加費事 政府未決定

【本報訊】官方昨再否認政府已決定增加學費。昨日傳說，政府已決定，依馬殊爵士報告書之建議，提高學校收費。但政府發言人則謂，尚未決定。渠指出，政府委派之工作委員會現正考慮該報告，故決定尚須時間。

馬仔坑遷拆木屋 消防處開闢火巷

【本報訊】馬仔坑等三村居民，如非政府可能失掉其居室，今日同意展期拆遷。

居民，多係潮州人，大約有四百餘木屋，已居獅子山下數年。

徙置市務處人員昨曾前往視察，當發現木屋仍未拆除時，已警告居民，如不遵指示，該處人員會將之拆下。

詢以政府將該地作何用途，消防事務處不久將在該地闢防火巷。

【本報訊】九龍黃大仙獅子山腳下三區木屋二百餘間，又面臨拆遷危機，市政局議員葉錫恩昨日上午親往該三木屋區，及該區居民行將遷往的九號墳場巡視。

據悉：該三區是獅子山腳下的仁愛新村、馬仔坑上村及獅子山村，共有木屋二千餘間，這次被當局通令遷拆的約有數十間，共約二百餘間。

據說：他們於本月十三日接獲通知，限期至昨日之前將木屋拆掉，並指定徙置往九號墳場。本月十四日當他們隨徙置事務處人員往九號墳場察看地勢時，才知道該處原來是一個斜度甚高的荒山，難於架搭木屋，並且交通困難，每小時才有一班茶葉嶺的巴士經過，尤其是該山連起碼的山徑也沒有，根本無路可行，食水祇靠當局的運水車運來，並且還要翻過山頭才能挑得這些運來的食水。

市政局議員葉錫恩在察看九號墳場後對記者說：九號墳場是一個荒山，而當局祇給數日的時間給居民經荒建屋，這實在是不可能的。她又表示：該處交通既困難，食水又缺乏，一旦要居民遷入居住，是極不適當的。

市政局議員巡視那些區域後表示：九號墳場太荒涼了，交通食水都不方便，當局限定三區居民在五天內遷往該區，時間實在太短促。她決在今日代表該三區居民請求當局給他們延長些日子拆遷。

當葉議員昨午抵達九號墳場山頭時，一群被遷徙該處的居民向她下跪，哭着請求議員給予同情援手。

交通意外 四十二宗

【本報訊】昨日雖係公衆假期，但交通意外並未減少，據官方紀錄共發生四十二宗，傷六人。有廿四宗交通失事係發生於港島，致兩人受傷，損壞汽車十二輛。九龍方面有意外十八宗，傷四人，損壞汽車四部。

澳門加稅聲中 葬殮各費均起價

【本報澳門訊】加稅聲籠罩下，不少行業，已將價提高，以爲彌補，市民生活程度逐普遍上升，負擔將與香港看齊。澳門的「長生店」消息，死人的葬殮費亦告加價。件工因生活程度日高，不能不要調整工價，新價比舊價提高約三分一，例如抬棺材至中山合羅山墳場，前每工六元，現增至八元。

「長生店」說，不單止工價提高，其他一切「供應」事物，凡數十種之多，亦均起價。

九龍居民協建議 每層樓裝錶 免浪費食水

【本報訊】九龍居民協會指出：在港九每一層樓宇分裝水錶，將是控制消耗或浪費食水最有效的方法。該會在週年報告中並建議，對一般的用水定量，作一合理的規定，如果在定量外每超過一千加侖耗水，即行重罰。

報告中又指出：在目前水荒危機仍然存在中，政府對那些浪費食水的都未有效的執行處罰，同時亦無法控制。如果能在每一層樓宇都分裝好水錶，則對於上述情況者，即可採取有效的防止措施了。

貝魯特金升 現鈔價報跌

【本報訊】昨十八日爲公衆假期，貿易場無市，街外找換店現鈔成五·七三（大）及五·七二（一度跌在五·七一七五）。據悉：十六日外國報價，紐約、倫敦、歐洲及曼谷，其大盤金價均報乙式三五·三五一八，祇有貝魯特金價報……

廣東銀行大樓 改建二十四層 今起暫遷都爹利街

【本報訊】德付道中廣東銀行大廈昨日已撤消，着手拆卸，改建爲二十四層的銀行大廈，至於廣東銀行則暫時遷往都爹利街三號地下營業。

在廣東銀行大廈頂樓的華商俱樂部，本週內將遷往李寶椿大廈十四樓。日昨，廣東省銀行將其款項，賬冊，契據，證券等搬運時，曾僱請「香港保鏢公司」在場保護。

據悉：該銀行大廈的改建工程，可望於後年六月完成，落成之後，將是本港銀行大廈中的最高者，較其「旁鄰」的渣打銀行大廈，爲高出二十呎。

本港股市行情

五月十九日上午十時四十分報價

股票名稱	（成盤）		（成交股數）
滙豐銀行			
又倫敦註冊股票			
東亞銀行			
隆德燕梳			
會德豐	一五·四〇		三千股
又新股			
均益倉	二四·九〇		二百股
香港電燈	一〇·三〇		二百五十股
青洲英坭	五八·四〇		五百股
連卡佛	二七·〇〇	二七·一〇	七千一百股
九龍巴士	二九·五〇		二百股

老翁灼傷 塑膠液傷工人 火情急

【本報訊】今晨九時四十二分，貿易場期貨市仍未開盤，日元現貨成一五〇·五〇（小），大成一五〇·二五，償明價……乙式。

【本報訊】今晨六時四十九分左右，九龍城寨前一木屋起火，火勢尚小，住戶大驚，旋即撲滅，但居民一人，當時閃避不及，致被灼傷。此意外發生于啓德道一四四號三樓，今晨一姓區之老翁，入厨煮飯，因火水爐洩出火水，老翁當用水將火潑熄，但卻被火灼傷。

【本報訊】今晨，一名塑膠廠工人，被滾熔的塑膠液燙傷，傷者男子黃偉明，廿一歲，今晨四時半左右，在處理塑膠液時不慎，手脚被燙受傷，當即由旁人報警送院救治。他是深水埗醫局街一×三號地下民×塑膠廠的工人。

外籍水手游水失踪 荃灣海邊有男屍

【本報訊】停泊在深井的運水船「芝年華」號（譯音），昨日下午四時十五分，一水手下海游泳，便告失踪，懷疑已被波臣召去。

失踪水手奧迪遜，十九歲，當時穿一條黑短褲。

又昨日下午，青山道九咪半，汲源灣紗廠海灘，發現一具浮男屍，男屍年約四十歲，身穿白恤衫，灰西褲，藍襪。有關男屍身世，警方正調查中。

偷取情報手段卑鄙